時報

全運專刊

民國念四年十月十一日星期五

今天本報二張零售大洋三分四厘

中國瘋病醫院

[illegible]

總院 上海愛文義路卡德路口 電話 三五〇四六 三〇九〇

上海瘋人院

本院係由中國瘋病醫院所辦理[illegible]

總務處 愛文義路卡德路口中國瘋病醫院院內 電話 三六八〇三

東方雜誌號外

第六屆全運會畫刊

大會期內每晨出版一期 每冊一角 二期

▲有系統的大會畫史

▲極生動的寫生總集

[illegible]

大會舉行期內本館陳列出售及本館各分館均有發售

商務印書館發行

總店大馬路石路北 ●電話九〇一四〇

知味觀杭菜專家

敬祝全運特設分店

淞滬路中政路安首路北

優待士女顧客 參觀全運大會 請用西湖名菜

杭菜 味別存 汽車免費接送 特別重大犧牲

本觀為優待顧客參觀全國運動大會起見不惜犧牲特備汽車接送自本月十日起念日止凡向本觀購買代價菜券一本計洋十元即由本館派汽車直送顧客至淞滬路本分店(即全運會門首)參觀畢仍用汽車送返府中不取分文但以一次為限至多六位逾額及過期途遠恕不招待惟代價券總分店一例通用不限時日整吃另點悉聽客便本分店地位寬大坐位舒適烹調精美招待週到如各界士女愛觀體育者請臨本館無任歡迎此種機會不可多得請勿失之

本館業務

西湖名菜：西湖活全魚 西湖活熗蝦 鮮栗炒子雞 西湖新純菜 番茄鍋巴蝦 鍋燒嫩子雞

杭菜時菜：木郎豆腐 清燉火腿 干灼向合 神仙全鴨 東坡燉肉 荷包卸魚

半湯兒麵：蝦蟹半湯兒麵 片兒川麵 蝦黃魚半湯麵 火雞大麵 各式炒麵 應時湯麵

應時客菜：三角客菜 一炒一湯 五角客菜 二炒一湯 一元客菜 四炒一湯

禮拜六週刊

六一一期 昨已出版

要目如下

[illegible]

彩色精印的畫報十二頁

內有美人魚浴裝及各選手全運會會場種種寫眞

優待選手

免費贈閱函索即照寄贈

時報讀者函索請附郵票三分即照寄贈

定閱價目 全年五十期國內一元五角國外四元 連郵費在內前此廣告訂閱國內減收一元國外三元半十月底止逾遠者區十一月底止上海銀行國華銀行免費代匯

禮拜六集訂第七集 金字布面精裝一鉅冊 A畫報銅版紙精印 實售三元 B畫報道林紙印 實售二元五角 郵費國內二角二分國外八角

禮拜六週刊 發行部上海福州路[illegible]

各地書局報館均有代售

舶爾麻爾香煙

煙絲高貴 色澤金黃 煙味清香 人人愛吸

可稱捲煙之王

參觀全運會 不要忘帶 舶爾麻爾香煙

明減其值 暗減其料 如此減價 不減的好

舶爾麻爾 英國製造 羅此門廠 牌子最老

始終如一 從未減料 試把他煙 兩相比較

貨眞價實 方才知道

十支一角五分 五十支六角半

中國總經理福和烟公司

南京路一六五號 電話一二二四五

全國運動會期內行駛公共汽車專車啓事

[illegible]

同啓

第六屆全國運動大會籌備委員會通告字第三七八號

查第六屆全國運動大會昨日開幕到場參觀者踴躍異常足見本市各界人士對於體育夙具熱忱無任欣慰惟以是日會場座位全滿幾無隙地可容致後來者難免有未能入場參觀者本會殊為歉仄茲特定通融辦法凡已購有十日入場券而未能入場如所持入場券完全無缺並未撕破者得於十一日憑券入場參觀但以一次為限嗣後不再通融特此通告週知並希鑒原為幸

中華民國念四年十月十一日

籌備主任 吳鐵城 副主任 潘公展 邵元冲 [illegible]

開灤礦務局工程招標佈告

上海日暉港碼頭上鋼軌修理工程現擬招標辦理如願投標者請至福州路三十號開灤礦務局取工程規範書及投標標單該標單務須於十月二十日以前送到本局

開灤礦務局啓

上海電車有限公司公共租界發息通告

[illegible]

上海電車有限公司公共租界通告

為通告事茲定一九三五年十一月八日起發給一九三五年十二月三十一日止之上期股息四厘並自一九三五年十月廿八日起至十一月八日止停止過戶此告

上海經理兼秘書伊文賽董事會命啓

一九三五年十月九日

毋忘！

本會十月份開獎照章定於十五日(星期二)正午十二時舉行凡儲戶尚未付款者請從速於期前繳付以保獎權本月份第一特獎五萬元外(另)特獎一萬餘元頭二三四等獎每種各有六十個此佈

(詳章函索即寄)

上海愛多亞路七號 電話八一一八〇

萬國儲蓄會啓

國債基金管理委員會廿四年九月份基金收支報告

[illegible]

大前門香烟

時報全運專刊

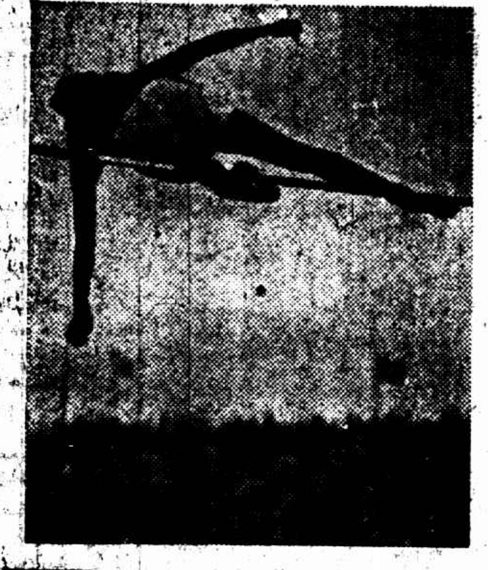

男子跳高第一吳必顯

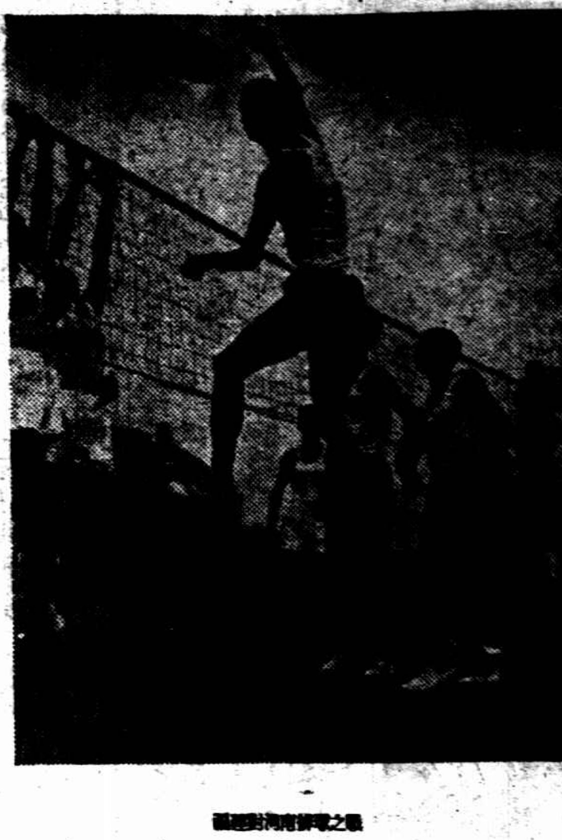

觀衆十萬擁擠不堪
微雨濛濛大會開
盛况空前選手遊行倍極興奮
田徑賽兩老將發生意外事件
今天球類有味道！

國慶之前夜、三時許、推窗外望、上蘇、臨睡時、深宵昨晨、閃閃有星光、啓幕之六屆全運慶、度其不致於淒風苦雨之環境中苦中作樂矣、清晨驅車向會場進發、租界區域、好像瞭末絡繹事情、追乎實山路口、萬頭攢動、傾巷來觀、直至會場止、沿途汽魚聯接、村民扶老攜幼、咸來聞訊、請民衆體育、此點頗可樂觀、一路交通、均由特派巡警指揮、秩序還算嘛哈。

九 時許、蒼天猶似亦有滿肚子說不出的苦衷、嚶然而泣、是時也、田徑場上座看客、到已七八成、見雨無不觸眉、幸有飛機六架盤翔低空、精神爲之一奮、自此時起褚秘書長部下四五千「白衣小生」、已絡續而來司令台上、外賓亦陸續滋臨、由市府女同志任招待之職、青衫黑鏡、著實樸素大方。

却 說十時三十分正、播送台上報告、林主席現在來了、立即奏樂開會、先由職員及運動員繞場一週、外樂唱的小曲、老調也、全體選手中軍樂隊先

（未完轉入第四版）

鐵餅決賽
陳寶球慘遭落選
郭潔雄風泱泱　冷培根卓犖可嘉
功夫三七公尺六零五　追近全國

男子鐵餅決賽、繼跳高之後舉行、參加者、計四十八人之多、名將如冷培根・張齡佳・陳寶球等、均有冠軍之呼聲、爲觀衆所注意、詎料遼寧健將郭潔、冷門獨出、洵屬出人意表、此君身高五尺八寸、體重一百五十磅、肌肉豐美、動作輕快、姿勢純熟、膂力過人、雖未舉成完善之德國式、但已較之培根齡佳出色多多、故於第一次擲之後、即已超出群雄、而獨樹卅七公尺六零五之幟、於是培根努力拚命、亦於第二擲造成卅六公尺卅六五、而屈居第二位、齡佳則於第三擲後、始獲卅五公尺四四之成績、此君資格最老、經驗彌豐、每次試擲、迭有長進、其第一次與第三次試擲之成績、相差竟達四公尺有餘、今日最後之兩次投擲、大有突破卅七公尺之希望、最可異者、素未聞名之閩省王先登、竟於第三次試擲之際、邁過上海程孟平與河北劉福潤二人而獲暫居第四位、至於第七位厥於河北劉福英云、按一月前曾於青島訓練營測驗之際、突破三十八公尺雄關之陳鐵牛、（實業）一擲不利、以致退居第八位）竟至一蹶不振、昨日較

（未完轉入第四版）

百公尺預賽讓黃飛飛
劉長春欲擒故縱
程金冠因病隱退
傅金城威勢迫人　趙秉衡雄風猶昔

預賽分十組舉行、每組均有七八人參加、眞堂堂大觀也！全國短跑精華均羅列無餘（除程金冠外）、但以預賽均不出力、且健者分散各組、故尚無可觀之處、惟南洋諸健兒之眞正實力、已得窺一豹、傅金城・阮洲權・趙秉衡等確實不弱、決賽時當有可觀也、

（第一組）此組本最可觀、[illegible]情兩人、一人因未來、一人因病不出場、柳英俊遂能以十二秒一輕易取勝。

（第二組）曾榮忠[illegible]、昨日以大刀闊斧之[illegible]、輕易奪得第一、劉景林竟落後一米餘、

（第三組）出發時[illegible]、北平張[illegible]

（第四組）張凱基尚不差、惜因日前有微恙、致成績退後、寶寶初佔先約半米、周身大用勁、有「動作過火」之模樣、陳永福吳景[illegible]等各落後約一米餘、

女鉛球前四名（右起）陳榮棠・潘瀛初・丁桂梅・梁韻森（國際社）

（第五組）因有劉長春在內、最爲人注意、一時觀衆爭相起立、場中騷動一陣、不料老將[illegible]人膽大、出發後曾[illegible]、其慢如牛、五十米時落平最後、其後[illegible]較好、低頭衝前、與黃飛飛差約半米、劉起跑已敗姿勢、後部拍起甚高、賽後記者問、劉何不用力、答曰爲保養體力以待決賽也、

（第六組）鄒[illegible]、[illegible]一步[illegible]、[illegible]一次、

（第七組）陳[illegible]原有十一秒之實力、昨[illegible]頗能表演其威風、計分[illegible]上看[illegible]十一秒一、以[illegible]時情形觀之、似[illegible]、[illegible]時、忽作十一秒八、或有錯誤、亦未可知、

（第八組）傅金城確具身手、[illegible]、[illegible]相差約四五米、一[illegible]、[illegible]、決賽[illegible]有可觀、[illegible]

（第九組）此組乃[illegible]、[illegible]、一[illegible]一名入選有望、惟[illegible]不高、

（第十組）與上組情況相同、[illegible]、過九十米後之力、[illegible]、[illegible]十米許、

男一百公尺預賽

組別	第一名	第二名	第三名	第四名	成績
第一組	柳英俊（京）	向[illegible]（豫）	[illegible]（贛）	馬民元（皖）	十二秒一
第二組	曾榮忠（蘇）	劉景林（實）	王　强（平）	納增祿（京）	十一秒五
第三組	蕭寶初（滬）	張　侃（平）	周[illegible]（實）	葉家興（綏）	十一秒七
第四組	張凱基（京）	陳永福（滬）	吳[illegible]（遼）	張[illegible]（實）	十一秒六
第五組	黃義龍（滬）	劉長春（遼）	邱光瑞（閩）	[illegible]（實）	十一秒三
第六組	紀[illegible]（滬）	陳[illegible]章（浙）	孫月明（平）	鄭立亭（青）	十一秒八
第七組	[illegible]（粵）	[illegible]（閩）	[illegible]（浙）	劉　楷（黔）	十一秒八
第八組	傅金城（粵）	[illegible]（粵）	[illegible]（青）	[illegible]和（閩）	十一秒一
第九組	[illegible]（粵）	[illegible]（馬）	[illegible]（青）	[illegible]天（黑）	十一秒五
第十組	趙秉衡（粵）	[illegible]（馬）	劉巧[illegible]（威）	朱[illegible]（蘇）	十一秒五

男四百公尺中欄預賽

（程金冠未到劉長春保存實力故未參賽）

組別	第一名	第二名	第三名	第四名	成績
第一組	[illegible]（粵）	李宗[illegible]（鄂）	劉家[illegible]（皖）	盧成瑞（魯）	六三秒四
第二組	陶[illegible]傑（滬）	[illegible]（鄂）	劉君光（川）		六五秒一
第三組	王[illegible]（平）	[illegible]（滬）	陳[illegible]（豫）	林[illegible]（黑）	六二秒二
第四組	孫[illegible]培（滬）	張[illegible]（豫）			六五秒一
第五組	[illegible]（浙）	許[illegible]（贛）	林[illegible]（馬）	馬[illegible]（遼）	六二秒七
第六組	[illegible]（贛）	李[illegible]（馬）	[illegible]（京）	陶[illegible]（實）	六四秒五
第七組	[illegible]（京）	汪[illegible]瑞（實）	張玉治（綏）	張[illegible]（蘇）	六三秒八
第八組	鄭明[illegible]（粵）	[illegible]金海（實）	楊木和（馬）		六二秒二

（第八組第一名本爲上海李[illegible]、成績爲六一秒八、但以其越時跑錯跑道、被取消資格、）

女子五十公尺預賽

組別	第一名	第二名	第三名	第四名	成績
第一組	許[illegible]英（閩）	張潔[illegible]（粵）	[illegible]（馬）	仲平[illegible]（平）	七秒四
第二組	[illegible]（滬）	陳梅仙（蘇）	陳金[illegible]（馬）	仲[illegible]（青）	七秒一
第三組	彭[illegible]（滬）	陳　[illegible]（馬）	余[illegible]英（粵）	[illegible]（豫）	七秒三
第四組	[illegible]（馬）	趙玉治（閩）	許[illegible]宜（青）	許[illegible]玲（平）	七秒二
第五組	[illegible]（鄂）	陳再[illegible]（滬）	齊　[illegible]（魯）	鄒[illegible]（浙）	七秒二
第六組	[illegible]（粵）	[illegible]（鄂）	何　敏（浙）	林[illegible]（閩）	七秒一
第七組	[illegible]心（蘇）	王文[illegible]（實）	[illegible]（京）	[illegible]（皖）	七秒五
第八組	李　[illegible]（滬）	王[illegible]（滬）	陳[illegible]玉（蘇）	[illegible]（實）	七秒二

跳高冠軍果歸吳必顯
丘廣燮副業發財
于清容異軍突起
劉許周皆登虎榜

男子跳高決賽第一吳必顯（王開・國際）

六屆全運男子田徑決賽第一聲跳高決賽果爲吳必顯榮獲冠軍、以吳氏之資望優隆、日本矢田且不放在眼底、拔取冠軍、固早在吾人預料之中也、劉明儒許文奎周世釗、三年前不過中等人才、邇來則竿頭直上、聲譽鵲起、一般人士雅相推重、高登虎榜、衆望允符、鐵將軍丘廣燮、興緻大發、出其餘暇、經營副業、竟弄到一人之下、萬人之上、可稱奇蹟、說者謂老丘有天賦彈力、苟專心致力於此、實有追近二米之望、不難易鐵將軍爲飛將軍、是中成就、或轉排球偉大、其言頗含至理、丘氏勉乎哉、北平名將于士林未出場、聞已有志放棄此項、東北名將于清榮前有一米八五之成績、近來疏於練習、故少退、昨日並非得意之作、吾人覩于氏之縱橫全場、念及白山黑水而下淚焉、

是 賽報名有六十二人之多實際下場者約爲五十人自一公尺六十起跳第一關被刷者竟達四分之三、擾攘達二小時之久、去其糟粕、留其菁華、約得八人、但場地踐踏鬆浮、不能使用、於是下令遷都、另築新陣地、是時高度爲一米七十、繼至一米七三五過者七人爲吳必顯、于清榮丘廣燮周世釗許文奎凌鴻昭劉明儒再加至一米七七、吳丘于劉翩然躍過、周許凌三人三擊未中、低降一竿、許氏成功、入選大會第五名、再留一級、周氏跳高、入選第六名、凌鴻昭最後失敗、未成正果、竿又升至一米八十、吳必顯乃顯出本領、馬到功成、丘于劉未能與爭遂退決二三四名次、入後大雨傾盆暫告中止、準於今日由吳氏繼續下場、蓋吳業獲冠軍而正式成績尚未求到也、按吳在練習時曾二度跳過一米九十、吾人甚望再接再厲、一新全國紀錄也、

名次	姓名	成績
第一名	吳必顯（粵）	一米八十（尚待續跳）
第二名	丘廣燮（滬）	一米七七
第三名	于清榮（遼）	一米七七
第四名	劉明儒（京）	一米七七
第五名	許文奎（滬）	一米七三五
第六名	周世釗（贛）	一米七三五

楊秀瓊女扮男裝

八百公尺預賽
李世明不凡
阿羅未來減色不少
因各組均無劇烈競爭
成績僅平平而已

且說八百公尺預賽除極少數外、與賽者爲不見經傳之選手、而入選者亦多勉强、成績自不必可觀、今世明昨日再顯身手、確是卓越不凡、步伐之輕鬆可愛、實爲罕見、名將[illegible]等昨均未出力、料[illegible]賽之後、當漸趨佳境矣、

（第一組）因[illegible]者極少、故全無競爭可言、[illegible]、六百公尺後、[illegible]領前、[illegible]、[illegible]多人、爲之歡呼、成績二分十一秒、

（第二組）李世明[illegible]、[illegible]、[illegible]、既[illegible]、[illegible]六七十米餘、[illegible]、[illegible]、[illegible]、成績二分七秒八、[illegible]、[illegible]、[illegible]、亦不難打破、

（第三組）吳文林[illegible]、[illegible]分八秒六之成績、[illegible]、[illegible]

（第四組）[illegible]、[illegible]、[illegible]、[illegible]此八代表南京、[illegible]六名

▲男八百預賽

第一組			第二組		
第一名	李世明	遼	第一名	[illegible]叔昭	滬
第二名	李長濱	平	第二名	[illegible]	實
第三名	邱宗澄	滬	第三名	李興久	京
第四名	陳福[illegible]	粵	第四名	黃瑞文	桂
第五名	王明午	閩	第五名	唐　劍	豫
第六名	彭仁[illegible]	浙	第六名	李振中	魯
成績	二分七秒八		成績	二分十二秒三	

第三組			第四組		
第一名	[illegible]	平	第一名	李[illegible]	蘇
第二名	吳文林	實	第二名	賈連仁	滬
第三名	[illegible]	蘇	第三名	吳炳生	實
第四名	[illegible]山	鄂	第四名	[illegible]	豫
第五名	洪用[illegible]	滬	第五名	胡[illegible]甲	魯
第六名	[illegible]	晉	第六名	王[illegible]	京
成績	二分十秒八		成績	二分十一秒一	

女鐵球決賽
陳榮棠大魁天下　潘瀛初力爭上游
丁桂梅久著令譽　梁韻森完成大業

上海包辦前四名

上屆全運大會上海派遣鉛球代表三人、結果包辦前　名傳爲佳話、此次上海四將、意氣如雲、竟又包辦前四名、較諸上屆更爲出色矣、

陳潘二人平日均有超出十公尺之力、互相伯仲、昨賽第一輪丁桂梅佔先、至第三輪潘氏超前達九米六二、第末次陳榮棠奮力一推後、後來居上完成大業、上海四將之外、他處殊鮮能手　若干人竟不達七米、其中報名而未下場者、亦有多人云、

名次	姓名	成績
第一名	陳榮棠（滬）	十公尺〇五
第二名	潘瀛初（滬）	九公尺六二
第三名	丁桂梅（滬）	九公尺五四五
第四名	梁韻森（滬）	八公尺〇三
第五名	胡文娟（實）	八公尺六九
第六名	[illegible]（川）	八公尺六四

中欄預賽

孫惠培[illegible]領先　王[illegible]最後[illegible]　陶英傑自然出色　李[illegible]參賽不[illegible]

中欄預賽共分八組、[illegible]、[illegible]、[illegible]、[illegible]

（第一組）[illegible]

（第二組）[illegible]

（第三組）[illegible]

（第四組）[illegible]

（第五組）[illegible]

（第六組）[illegible]

（第七組）[illegible]

（第八組）[illegible]

男籃球
香港棄權

香港[illegible]、[illegible]、[illegible]

吳良材眼鏡號

二百餘年資格　最老眼鏡專家

老號上海小東門內大街電話南市二一八三三　北號南京路中央商場對面電話九一八八〇

本號著名出品	光度	原價	廉售	用舊換貨
水晶鏡片 雙面平面	平光	每對六元	四元	八角 四元
水晶鏡片 雙面	老光近視五百度	每對八元	六元	四角 六元
水晶鏡片 平面	平光	每對三元	二元	四角 二元
水晶鏡片 平面	老光近視五百度	每對四元	三元	二角 三元
大衆水晶鏡片	平光老近視五百度	每對二元五角	一元	一元
12K.G.F NO.3321 白金竹花托鼻架		每對七元八角	六元	四角二分 永不退色
A.O.克羅克斯鏡片	平光老近視五百度	每對四元	三元	二角
A.O.克羅克斯鏡片	平光老近視五百度	每對二元	一元	六角

十月六日起始　全部名貴眼鏡　八折犧牲一月　慶祝北號開幕

雄視全國　握眼鏡界最高信譽

連長記運動器具號

恭祝　六屆全運動會開幕！

特將各種運動用品體育器具一律削碼出售

地址四川路事波路一號　電話一八八六三號

全運會金蘭飯店分店

上海南京路廣西路口

麵點　菜餚　冷食　日夜全備

電話九一八一八

新上海園光路口體育館對面

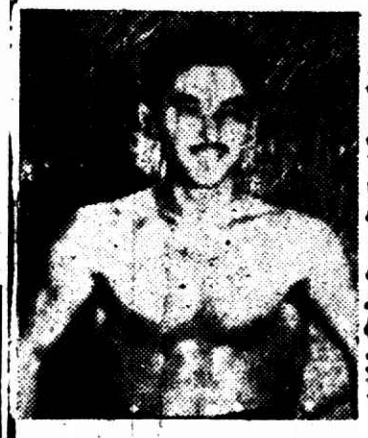

符保盧之雄姿

海葬

符保盧主演

王斌編導

天一影片公司出品

挽田利權

順興公司

王正廷

床大王

順興公司　專製上等　銅床鐵床　售價非常　便宜地址　愛多亞路　廣西路東（郎鈞南）

維他命麥精魚肝油

九里乳白魚肝油

上海四馬路中西大藥房

味甜無腥　老幼咸宜　起衰爲壯　唯服此品

社會記

（河北女子田徑選手）王淑貞

[illegible]

花花絮絮

在

[illegible]

走

[illegible]

下

[illegible]

工

[illegible]

時

[illegible]

商

[illegible]

走

[illegible]

香港選手入場時持旗者爲游泳選手陳振興（左）、楊氏姊妹

褚民誼指導太極拳

浙大選手最長者張錫鈷

游泳選手陳詠聲女士

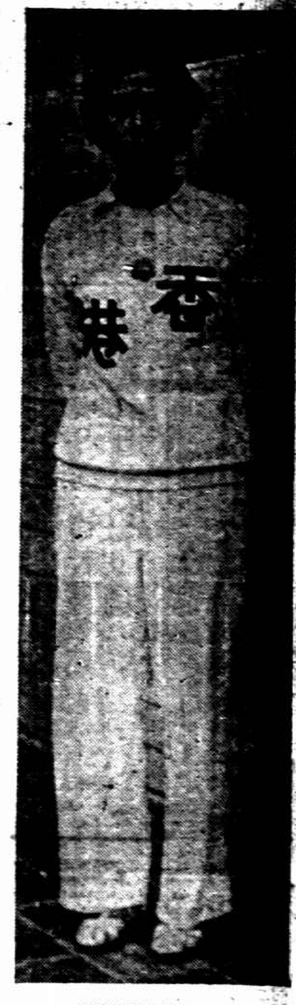
香港游泳女選手

選手魚貫入場

河南對江西籃球（王開攝）

宏興藥房鷓鴣菜

滬行

府上有兒童麼請各位家長注意他們的健康幸[illegible]提快買些鷓鴣菜給他們吃吃了壯健活潑又可參加比賽機會

懸獎徵求 兒童健康照片比賽

兒童是國家未來的主人翁他們在幼年時代的生活能够影響到將來立足在社會上的成功和失敗非常重要而易被一般做家長們所忽視的便是良好的教育和健康的培植還兩大問題了須要知道教育是兒童智識的基礎將來聰明愚鈍好歹都是基於幼小時候所受的教育是否良好來分判健康是兒童生命的策源將來强健孱弱壽夭都是由幼年時代是否培植得當來做準定的現在國民政府特定今年八月一日起爲兒童年用意是在喚起一般家長們積極注意改善兒童教育和健康使兒童們得到幸福因爲兒童的犧牲在疾病上的死亡率在百分之六十以上其數着實驚人所以凡是成年的國民都應該負起這重大的責任由今年兒童年起將那些被遺忘的被漠視的佔全國人口三分之一的兒童極力小心維護培植他們如果是愚鈍的就要用教育啓發他如果是孱弱的就要注意衛生而使健康起來我們須要用全付精神做去有了健全的國家基礎然後國家的强盛便能指日可望了敝藥房素來以扶助兒童發育服務社會爲宗旨的所出品鷓鴣菜是專治小孩百病能助小孩健康的一種功效準確的藥品牠的好處不用我們自己來說早是口碑載道了現在恰逢着兒童年的開始我們謹備各種獎品熱誠徵求兒童照片比賽選擇目標以肥胖可愛精神活潑來做標準我們並不是借着這種機會來做商品宣傳不過是本着萬二分的誠意來提倡兒童們的健康吧了尚望各界人仕注意

兒科專藥 鷓鴣菜價目

每包一角　每盒四角五分

贊助兒童年

提倡兒童 健康幸福

全國各省市鄉鎮及世界各埠均有代售

徵求兒童健康比賽章程

如不遵章應徵概不選錄

（一）宗旨　以提倡兒童健康幸福爲宗旨
（二）資格　須曾經服過鷓鴣菜者
（三）年齡　出生滿三個月以上六歲以下不分性別均得照像應徵
（四）入選標準　以身體强壯精神活潑者爲標準
（五）照片姿勢　服裝任便赤身者亦可照片以四寸全身爲限每張祇限一人
（六）照片背後須註明年歲籍貫通訊處及加蓋家長私章或簽字俾領獎時得以校對
（七）應徵照片須最近拍攝者每張須附寄鷓鴣菜空盒一只無此項空盒者無效
（八）應徵照片由敝藥房留日兒科專家張汝焯黃鷹屏兩醫師會同評判選取確定之後無論何人不得反對及參加意見倘有懷疑幸勿參加比賽
（九）得獎名額　分爲特等超等優等三種特等共取十名每名獎金一百元另送金質獎章一個超等共取一百名每名獎金念元另送銀盾一座優等共取二百名每名獎金五元另送銀質獎章一個
（十）特等第一名至第三名每名加送赤金鍊鎖片一副
（十一）應徵照片入選者例不發還本藥房有權將此照片印發公佈至落選之照片當按址寄回並一律有贈品奉送藉酬參加比賽之盛意
（十二）應徵照片如非用掛號信寄來者倘有遺失敝藥房概不負責
（十三）收件日期由民國廿四年八月十六號開始本埠十月卅號截止外埠十二月底截止
（十四）揭曉日期暫定民國念五年正月十五號到時登本埠各報公佈
（十五）領獎日期民國念五年正月念號起至五月底止過期獎品作廢
（十六）領獎須知領獎時須將比賽得獎兒童本人攜帶同來至於外省外洋之應徵入選者到揭曉時可偕入選之兒童到就近敝藥房所指定該處之經理店領取獎品如兒童之年齡及體貌與照片不相符合者即將入選資格取消不給獎品
（十七）此章程如有未盡事宜得隨時修改之

注意　比賽截止期近請諸位速來參加不要錯過好機會

上海宏興藥房滬行啓

地址　南京路貴州路口

電話　九五四〇四

遠東世界紀錄小旗、看着未能醒目、

決賽錄取者 今日給獎

田徑各項決賽完畢後、錄取之前六名原定即在西司令台下給獎、但昨因時間太晚、改今日給獎、

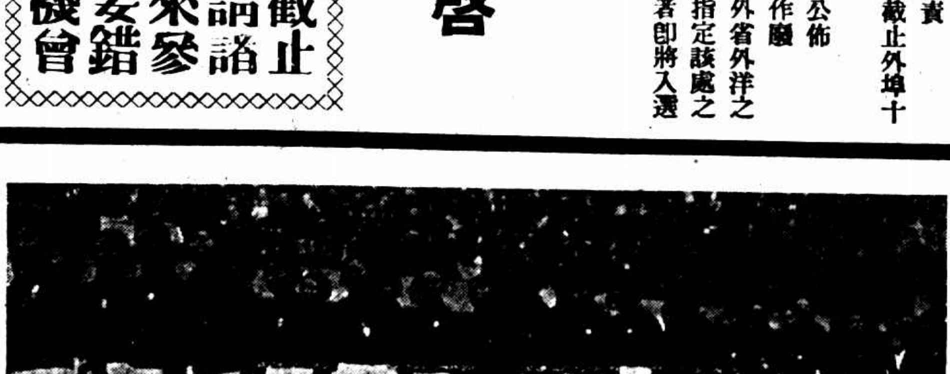

南京選手體操時情形

小事待商

全市小學生大操

㈠報告機實不大靈、若干地方聽不清楚、

㈡若干人佔據新聞記者席、新聞記者反弄得無處可坐、

㈢田賽場上、似未見全國[illegible]

微雨濛濛大會開！（續第六版）

導、自司令台正對之大門入場、最先進者爲陝西隊、全體服裝整齊、頻頻招手、歡聲不已、而不知雨之已止、繼之者爲山東省隊而隊、再後爲綏遠隊、衣服深藍之葉色上衣、青島追隨其後、追山西隊入、王氏姊妹爲隊前先行、一鉄錨中美合鉄者、手執國旗、另成一格、此後爲河北隊、又後爲浙江隊、由長人振興路軍隊、高人一等、全場側目、待河南隊入、國術選手郝和尚其頭、高突其肚、古趣盎然、女同志則整隊旗鼓、頗北隊由鐵牛巾幗是也、河北隊由鐵牛任執軍官、通司令台前、有人呼鐵牛、鐵上海老朋友也、彼亦脫其牛笑、打過招呼、成海衛吟嘯濱兩隊後爲黑龍江遼寧兩隊、隊以黑白各半之綢製、隊

約但爲有地圖、至是全場空氣、頓時悲壯肅穆、凡具雙手者無不竭全力以鼓掌、有一陸悲鬱與雄師之慨、亦有憤而失於下淚者、是則民心已死、又何耶、此後爲京粹國隊、又後爲平隊、足球選手成衣裝上場、似爲與滬・粵・港・馬死拼之先聲、安徽兩麾之後則爲新疆、而顧瞻似洋人、眼高鼻、作文且亮彩、斜覆後腦、未之前見、殆爲近朱者赤近墨者黑也、緊接斷隊者爲綏遠三隊、都爲邊疆之區、良可喜也、其後爲香港、由陳振興居中執旗、美人魚姊妹爲左右輔、大衆注意、再後爲粵過右面看台時廣東同鄉都叫跳示意、選手亦脫帽還禮、他鄉遇故知、快慰奚如、此後則爲千呼萬喚始歸國之馬來亞華僑隊、不分男女、都戴灰色通木帽、藏青上衣、灰色西褲、兩傍飾以紅線、別有風味、「這是鄧銀嬌、這是傳金城、」觀客多指手劃脚、格外注意、胡文虎之偉大卽在此、川湘兩隊而後、爲爪哇選手、全隊僅許氏兄弟及曾端才等三人、而由許承基居中執旗、黔隊過後、卽係占林、隊旗格式如遮黑、觸景生情、悲憤不可自已、上海隊殿於末端、在熱河河南察區之後出場、全場掌聲雷動手之舞之、足之蹈之、蓋都是自家人、格外親熱點耳、望上海健兒、能保持上屆榮譽、無負父老兄弟之期望、

繞

行既畢、三十八隊兒女英雄前立台前、靜候台上表演、於是肅立升旗、鳴砲放鴿、按寫着的條條行去、於是主席籌備主任、名譽會長等依次讀開會詞、而名譽副會長汪院長則請孔副院長譯語體文、請訓辭、末能親聆汪院長之剴戴演說、誠爲遺憾、我知迷於汪氏演說之多少觀衆、當亦大失所望、又蔣委員長以軒節前方、軍書傍午、未克抽暇親致訓辭、愛派參謀總長朱培德氏代表、宣讀一過、都爲勗勉之辭、願諸健兒牢記心頭、庶不負諸氏之一片苦心也、

似

以時間不敷、遂略去唱會歌節目、而算禮成、全體運動員於焉退場、

至

此又是六千多白衣小生世界、由褚秘書長親自先導、繞場一周、行經司令台前時、中西佳賓、都在嘴角上漾出一個微笑、並加以節奏的拍掌、實頗欽佩褚氏諄諄敎誨之精神也、繞行後全體入場、褚氏登高一呼、全體奉命動作、每一節表演終了、讚歎之聲、隨之而起、卽求諸于德國士兵演之時、亦未常見、

追

一時左右、全體退場下台、該於一時左右、補氏用膳、膳後開始各項運動、紛趣怪條劉長春於百公尺預選中、竟屈居第二、爲意想不到之事、馬華不得不有所唯怪事、馬華之傳金城、威力驚人、頗可注意、跳高成績不佳、鐵餅一項、鐵牛竟不上名、亦是奇蹟、女鉛球由滬隊包辦一二三四名、關門見山、香港地主之滬隊健兒、鐵面無私、八百公尺預賽、董叔昭於第一組中穩占鰲頭、惟到達終點時三回其頭、大有「諒你也趕不上」之氣派、是誠不足爲訓、幸世界一路領先、決賽中希望顧復、賈達仁以不願「諱虛」、名乃屠後、

球

類方面、都在初賽中、丁未精彩可言、馬華對遼寧之足球、改於今晨十時比賽、原有之廣東對青海、以後者棄權、廣東省待出馬、

本

屆大會之籌備、頗爲稍密、千慮一失、自所不免、惟田徑場內、濟滿帶聞之客、既不利於比賽之進行、復有礙於觀衆之視線、盼大會自今日起、能盡其全力維持場內秩序、以免貽人以口舌耳、

符保盧與程金冠

符保盧昨日興悠悠到場、語記者云：「國人對我期望旣殷、又承外史氏忠告、我意已回、決定參加」、

程金冠因病未能出場、實爲大會之一損失、微聞金冠因若干事項、心境抑鬱、故一切消極、倘望持以達觀、

陳寶球落選（接第六版）

、甚可惜也、或日鐵牛可謂與鐵餅無緣也、憶於第五屆全運會、在南京舉行時、彼於三次試擲、輒不能過三十公尺、終於失其參加決賽之資格、緣怪如斯、夫復何言、昨日預賽告終六名入選不料於決賽開始第一次投擲後卽大雨滂沱、裁判員及賽員皆成落湯之雞、且鐵餅過滑、無法投擲、不得不暫時告停止、改於今日足球賽後、再由每人補擲一次、作爲最後之結束、惟昨日成績仍作有效、鬬後雖經遼寧選手某君口頭抗議、無論何種項目、一經開始比賽、卽不能中途停止云云、但最後卒以多數人之同意、重以裁判長之決議、一昨成績仍歸有效停止、一昨成績仍歸有效

㊀鄭　淑（遼寧）三七公尺六零五（尚未完）
㊁馮恆根（南京）三六公尺卅六零五
㊂張齡佳（北平）三五公尺四十四
㊃千先登（福建）三五公尺十一
㊄程嘉平（上海）三四公尺七二零五
㊅劉紹渭（河北）三四公尺廿四

今日田徑秩序

補昨日	十一點三十分	一百公尺次賽	（男）	分四組每組取四名
補昨日	十一點五十分	五十公尺次賽	（女）	分四組每組取四名
補昨日	十二點十分	四百公尺跳欄次賽	（男）	分四組每組取四名
第一項	十三點正	一百公尺複賽	（男）	分二組每組取四名
第二項	十三點正	擲鉛球決賽	（男）	
第三項	十三點正	跳遠決賽	（女）	
第四項	十三點廿分	五十公尺複賽	（女）	分二組每組取四名
第五項	十三點四十分	八百公尺預賽	（男）	分二組每組取六名
第六項	十四點正	四百公尺跳欄複賽	（男）	分二組每組取六名
第七項	十四點二十分	八十公尺跳欄預賽	（女）	分四組每組取四名
第八項	十四點五十分	一百公尺決賽	（男）	
第九項	十五點十分	五十公尺決賽	（女）	
第十項	十五點卅分	四百公尺跳欄決賽	（男）	

今日球類秩序

▼足球

八點　湖南對浙江　初賽乙
十點　馬來亞對遼寧　初賽丙（補）
十六點　上海對福建　初賽辛
（註）青海足球隊未報到所有該隊比賽均作棄權

▼籃球

十點　南京對河南　初賽庚（女）
十三點　西藏對南京　初賽丙（男）
十五點　湖南對菲律賓　初賽辛（男）

▼棒球

十五點　廣東對北京　複賽甲

▼壘球

十三點　山東對南京　初賽乙

△排球

九點　山東對浙江　初賽丁（男）

時間	隊名	賽別	場地	裁判員	檢察員
十三點	浙江對江西（男）	初賽乙	第一場	郭刁蔣	吳德懋
十三點	福建對河北（女）	初賽丙	第二場	劉傳達	黃文建
十四點	司徒員				

▼（男子網球單打）

時間	隊名	賽別	場地	裁判員	司線員
十二點	爪哇一對威海衛一	初乙一	第三場	徐振東	吳鴻仁 芮海獻
十二點	湖南一對安徽一	初丙一	第九場	王瑞生	劉啓亭 [illegible]
十二點	湖南二對安徽二	初丙二	第六場	蔡紹運	[illegible]

（註）河南未來、所有該隊比賽均作棄權、又威海衛僅有選手一人、

▼（男子網球雙打）

時間	隊名	賽別	場地	裁判員	司線員
十三點	香港對山西	初丁	第七場	凌道揚	劉崇禮 王湘
十五點	上海對湖北	次甲	第三場	馮敎坤	李鳳英 [illegible]
十五點	廣東對江西	次乙	第四場	余志忠	周鴻浩 吳德華
十五點	南京對福建	次庚	第二場	孫驥芳	姚　良 李少圖
十五點	浙江對四川	次辛	第一場	馮家驥	謝成功 陳[illegible]

▼（女子網球單打）

時間	隊名	賽別	場地	裁判員	司線員
九點	河北一對山西一	次甲一	第七場	馮錫康	丁仁 黃宗熙
九點	河北二對山西二	次甲一	第六場	顧[illegible]	吳德華 李鶴[illegible]
九點	四川一對北平一	次丁一	第十場	張強	邵礪 吳[illegible] 劉崇禮
九點	四川二對北平二	次丁一	第八場	陶庭耀	王湘 姚良
十五點	南京一對湖南一	初丙一	第五場	[illegible]	[illegible]
十五點	南京二對湖南二	初丙二	第六場	周名瑋	周鴻浩 江振德
十五點	福建一對馬來一	初丁一	第七場	邵幼卿	丁仁 黃宗承 承斌
十五點	福建二對馬來二	初丁二	第八場	高何志	張君[illegible]

今日精采節目

百公尺看劉長春
男籃球看唐寶堃

女五十公尺預賽

焦玉蓮鶴立雞群
鄧銀嬌快擬飛機
趙雲珊偉績驚人
李媛芬身手不凡

五十公尺共分八組、每組起步均有偷步、尤以第八組全體偷步、最爲奇觀、其中焦玉蓮、鄧銀嬌、李森、趙雲珊、李媛芬等成績最優、故爲衆目集中之點、綜觀大勢、上海選手有焦李而馬華賴鄧、勢不可侮夫短跑、一項因天時關係、觀衆人廿、較爲相宜、此次男子傳金城奪錦之成功、實以及鄧銀嬌等均可證明、吾言之不謬也、

第一組　張汝瑋起步不用蹲伏式、因第一次偷步、故第二次小心翼翼、但求保守、福建許梅英身材較高、步伐亦大、張起步略遲故以一碼之差而屈居第二、

第二組　焦玉蓮鶴立雞群、實力雄厚、幾個大步、穩[illegible]

第三組　[illegible]、[illegible]米許、

第四組　[illegible]、第一次未因偷步、故第二次出發較遲、[illegible]、步伐亦大、的是英才、

第五組　李媛芬與[illegible]、[illegible]、李寸步不讓、自始至終、佔先一尺、

第六組　第一、所[illegible]成績[illegible]焦玉蓮在昨日同列第一、

第七組　[illegible]

第八組　[illegible]

田徑方面、自以百公尺決賽、最引人入勝、劉長春近日保存實力、今日當盡量發揮、以慰國人、所期待之十秒六、其能出現乎、女子跳遠鄧銀嬌具有五米以上之力、可登世界之壇、愚意不如放棄五十米、專致力於此項、俾成績益臻夕貴、鐵牛昨失意於鐵餅、今日鐵球必使出看家本領、以保令名、中欄決賽、形勢混沌、莽英雄、揭竿起義、亦有看頭、其餘如鐵餅跳高之續賽、打破全國紀錄、彈指間事、其緊要更不待言也、

足球　馬來亞戰遼寧、遼寧本有相當地位、必予馬來亞以劇烈之抵抗、上海大軍亦出動、對手爲福建、形勢雖不緊張、噱頭想來不少、

籃球　候補錦標隊南京首次露師、大可一窺其實力、對手爲遠道赴會之西藏、籃下應留情也、菲律賓亦勁旅之一、值得介紹

網球　許承基出馬、然許之雖對方不見强勁、然許之身手仍能予吾人以良美欣賞也、

全運欣逢黎莉莉（香散）

從全運會出來，雨落個不停，記者正從會場臨時郵局，蓋了一顆紀念郵戳出來，一眼瞥見甜姐兒黎莉莉，垂頭喪氣等在大會門口。「等汽車嗎？」「是吓！但是沒有車來。」「坐我們的車吧？」「好，不過我們有三個人。」她把孫瑜，孫夫人，和一個小孩子，都送到車中來了。

黎小姐在車中發表了許多談話。她說，她本來想報名參加大會，作競跑的比賽。她有一雙健美的腿，自然可以出一次風頭。可是，孫瑜帶她到青島去拍「到自然去」的外景，恐怕不及趕回上海來，所以沒有報名。誰知拍戲工作進行很順利，她在四天前已回上海來了，但仍不能如願，引爲憾事。

「黎小姐自己有把握嗎？」黎微笑答：「照今天下午女子賽跑的情形，我覺得這回的成績還不及第五屆來得好。我自己雖未必有什麼把握，但至少也可以走到會場中去，不至於像今日上午那樣地被關在大門外面了。」

「你看小飛機鄧銀嬌的成績怎樣？」她搖搖頭：「我不知道誰是小飛機，也不認識鄧銀嬌，只看見第一千一百二十六號的那位小姐跑得很快。」

汽車開到延平路，孫黎四人下車去。一聲「明天再見」，我希望明天散會場時仍能護送甜姐兒回去，以便恭聽她對於全運的妙見高論。

立勃絡髓　科學精製的　國產・補血强壯藥　LEBEROSE

通常血虧人、多數因「血色素過低」○赤血球減少，以致體力薄弱、人易疲勞○皮膚蒼白、或動作多、則氣促、心悸大便或秘或瀉○有時頭痛、或頭暈耳鳴○重則脚腫浮腫○女子月經不順○小兒長育不全○逢傳染病、每易感受、以致身體越弄越弱○此藥「立勃絡髓」係以科學方法、經長時間之精製、已與人體肝臟內、留待新造「血色素」之材料、完全相同○服後極易吸收同化○不害胃腸○（有極簡易法、可試驗）故增補「血色素」及赤血球、功效確速，與前說的「低血色素性」之血虧、最爲相宜，藥分單純含砒含砒三種、均久置不變▲其含砒者、對於血虧而兼有神經衰弱、或血虧兼有梅毒、瘧疾、皮膚慢性病等、尤相宜▲含碘者、用於梅毒第三期、或患癱瘓、風濕痛等而血虧者，爲適宜○▲惟遇惡性血虧（舌性貧血）服福康製「利服爾」（係肝胃合劑）爲宜▲定價特廉、每大瓶約服二十天左右、僅一元四角、如購多數、倘可從廉○由郵購、亦可寄○倘須說明書、試驗法、函索卽寄○

補對虧言、不斷而補、或虧甲補乙、無論中藥西藥、都是有害無益的○最普通之魚肝油、過服尙有慢性中毒之虞，此藥（立勃絡髓）係補血的○血虧人以「低血色素性」貧血、爲最多○此藥亦與「低血色素性」爲最宜○故詳細述之

上海福康西藥店製　福康分銷處　[illegible]

白雪

質細香清　色白如玉　歛之丰神秀逸　宜喜宜嗔　有瀟灑出塵之風致

上海永和實業公司出品　發行所門市部　上海老北門江西路五馬路口

白雪 二千五百元之希望

各地有售

慶祝六屆全運會開幕！歡迎各省市選手代表！

上海巨成昶號特行展期大贈品

自十月十日起卅日止共二十一天凡購「交通牌・曇龍牌・飛艇牌・水艇牌」各種線襪皆有意想不到之巨大利益　務希注意　地址法租界大馬路吉祥街口（電話八三〇三四）

著名廣州菜點　庖製特色　味美超群

上海（先施對面）大三元（電話九一〇三一、三二三）

東武昌路　陶陶（電話四三四七七、四二八〇五）

上海關勒銘自來水筆公司　優待全運選手憑證八折

凡佩帶各省市學校及運動機關證章者・選購各種自來水筆・一律照原價八折・以示優待・（十月十日起一二十日止）

上海五馬路棋盤街口

請服：上海中法藥房出品　艾羅療肺藥　不獨能化痰止咳，並含補肺成分，故應連服！　大瓶二元　小瓶一元二角半

嬰孩自己藥片愈彼出牙痛苦及食積不化而使之强壯健康

嬰孩自己藥片善治小兒出牙痛苦食積不化以及一切胃腸疾病業經累次證明茲又有浙江嘉興新塍鎮元記綢行經理楊曉崙君來函證明此事特爲錄刊於次

楊君書云「小兒文賢現年二歲去秋出牙時晝夜吵擾飲食不思深爲憂慮計無所出幸經友介紹投以嬰孩自己藥片痛苦立除後因斷乳過早給食代乳品消化困難以致食滯胃呆體重頓減面黃肌瘦又服嬰孩自己藥片數劑不久胃口激增諸恙若失奕文賢現在肨健異常是則不得不歸功於嬰孩自己藥片也」

家有小孩者實明父母皆應常備嬰孩自己藥片此藥味美性和防治嬰孩食積便秘腹痛氣脹單純發熱泄瀉嘔吐傷風蟲積出牙痛苦及其他胃腸疾病奏效迅速各藥房均有出售或逕向上海江西路四五一號韋廉士醫生藥局購買每瓶大洋七角六瓶三元五角郵力在內

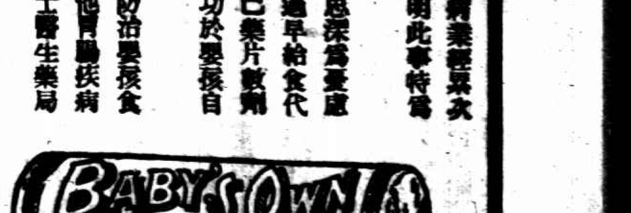

不可一日無此君

老牌紅衣女小呂宋雪茄

氣味香純和潤醒腦爲「工作」「應酬」中必須之品　一經試吸大有「不可一日無此君」之讚歎

上海交通路荷蘭煙公司經理　各煙紙店均有發售

每包大洋一角　分十枝六枝四枝三種

歡迎外埠代乩章程函索卽奉

德國製造　全世界最前進的淋病特效藥　梅濁甦星　五淋白濁　一盒斷根

甦星商標　白濁專藥　透膜殺菌　一盒斷根

贈券　附郵十分寄上海郵政信箱一四六五號柯爾登洋行贈梅濁甦星樣品及說明書一份

正人心之趨向　挽狂瀾於既倒　順興公司出品銅鐵床　袁禮敦題

床大王　順興製床公司　專銷上海非常價廉　地址　多宜　西[illegible]路[illegible]　廣告便當[illegible]

西[illegible]台[illegible]錄（南方家）

記者華十時趕到會場、以貴賓來賓資格、走上門司令台、堂堂一表使逸相貌的國府林主席、早已就主席正位、右手扶平頭司的克（恐是黃山帶回的紀念品）左手執紅色英文大會秩序冊、黑漆皮鞋、非常譚登、記者請他在照片上簽名、笑問「簽中國字、還是外國字」、記者一聲「請便」、授過一枝萬年筆去、藍墨水留下鐵劃銀鉤五個「木」字、

日本有吉大使、帶來了如花如玉的和服夫人、坐在主席台第一行裏、有吉夫人的右座、是高大魁梧的蘇俄大使、還一天在主席台穿和服的日本女賓、有十數人、夾在黑色早禮服及黑爭藍袍中間、非常鮮豔奪目。

各地選手繞場時、主席台上國府要人、各國外交官長、每逢領隊旗幟經過、鼓掌歡迎、當黑龍江、吉林、熱河、察哈爾各[illegible]

林主席以外、孫院長也携了一根洋傘柄式的手杖、坐在王曉籟杜月笙兩座中間的張嘯林、很優閒地抽着一枝二尺多長的旱煙管、我不禁追想到多年不見那位水煙袋片刻不離手的張嘯鐸來了。

在孔部長的左手、不知是那一國的公使夫人、一身是一九三六年的新秋時裝、手灣裏挾着一條多季禦寒的狐皮、狐狸睜着一雙假眼珠、對着場中的選手們發呆、

林主席致訓詞時、若[illegible]曾有誰[illegible]我就以爲主席是請了一個比他年紀輕青五十歲的代表、在替他傳話、

當天空飛舞着許多信鴿時、來了二架飛機、機聲軋軋、卻並沒有驚散那群鴿、主席台上某要人附耳對記者說、「若使老鷹也來觀禮、不是便要掃興得多嗎、」

褚秘書長的雅興、比什麼人都好、他指揮着三千男童女孩們表演太極拳時、一個法國人稱讚道、「可愛哉我們的達克透褚、他今天變成了小兒頭了、」

白濁專家 西醫姚佐穎啟事

本醫師專醫新久五淋白濁十有餘年、對於治療方法根據本醫師多年經驗與研究心得、因人身體而異、或用服藥、或用洗射、或用電療、或用注射、務求對症施藥、保無痛苦、又特製白濁各藥、悉從根本治理、十年八年曾多方醫治不愈者、均能藥到病除、永不復發、本醫師每日親自應診、非無在外分設診所、又無遷移、希患者注意、診所向在上海三馬路大舞台後面六百六十九號（電話）九二六七五

光華眼鏡公司

全運會內附設商場 專售 太陽眼鏡 望遠鏡 風鏡 保光眼罩 運動眼罩

大減價大贈品
德國蔡司鏡片每對三元八角
克羅克司眼鏡每對自八角起
美國白金眼鏡一元至十四元
發票可以拍照發票可兌現金
購貨滿洋一元另有精美贈品

參觀全運會請注意目力
目力不健全。不敏銳。足以減少參觀時之興趣。並極易引起其他疾病。如自覺有此缺憾者。請至本公司驗光準確。免費配優良合度眼鏡。品質高貴。售價低廉。

總號南京路新世界東首大馬路口　分號民國路老北門對面典當街口　分號北四川路六九三號游泳池北首

人造自来血

五洲大藥房發行

婦女總要受苦嗎？

「兒啊！這固然是苦的○但爲婦女總要這樣的啊○」舊式母氏○語此以慰其痛經之女兒○自亦滿心疼愛○惜乎其不知一兩片紐祿豐○即可迅速解除其愛女之痛楚○請試與一服此著名韋廉士醫生藥局新出止痛片○以證婦人對於此種痛苦○不必多所畏懼也○

紐祿豐能止經痛於數分鐘○然絕不妨礙行經自然作用○因其不含絲毫麻醉品○或其他有損藥物○其成分極精美純潔○舉凡經痛、系痛、頭痛、牙痛、背痛、創痛、神經痛、肌肉痛、均奏神效○

各藥房皆有出售每瓶大洋二角或向上海江西路四五一號韋廉士醫生藥局購備一次購五瓶者大洋一元郵力不取不滿五瓶者每瓶二角郵力另加

上海市女子籃球選手入場繞行

目睹現象

航協會空中獻花籃

當杭州航空學校飛來之三架戰鬪、在天空中表演飛行術與散發彩色傳單之後、突有藍色之飛機一架、由東南角飛來、環繞一周、機內驟以紅色裹包、自天半擲下、墮諸場中、紅綢解去、內現花籃一隻、蓋航空協會向大會獻送者、該機繞飛三匝、向西飛去、時正午前十時許也、

川選手衣服最樸素

各地男女選手、卅服裝式色、各不類同、玄裳白衣、青衫赤袴、極五色繽紛之至、最樸素者、當推四川省之男女選手、男者一套灰色布製之中山裝、女者亦是、說者謂蔣委員長最近在川省竭力提倡新生活之功效、

觀衆熱烈鼓掌歡迎

選手由大會籌備員領導入場、全場時觀衆背鼓掌歡迎、尤其對於遼寧哈爾濱熱河等地之選手、經過任

（王[illegible]）

何之觀望台前、台上觀衆之鼓掌聲愈烈、殆表歡迎之熱忱、逆料歡迎者與被歡迎者宛若離群之雁、封後重逢、於歡欣中而寓悲楚也。

劉長春奔而殿歟

以善跑稱譽國中之劉長春、出現於一百公尺之預賽第五組中、黑衣卸褂、現其五三一號之運動員號碼、觀衆台上發出「五三一號劉長春」之私語聲、語多譽宏、是見劉長春被人認識之夥、不意預賽結果、劉竟名落孫山、意者劉之謙讓、效孟之反之奔而殿歟、

警士比肩驅清場中

有若干之不守會場法規之觀衆、得間自觀台躍下、雜立場隅、使守場之警士與童子軍爲苦、後由市政府於張廷榮合警士十名、聯成一組比肩並行、麋觀場中人群間有無佩帶運動員與職員之證章、無則一律加以驅逐、兩組警士、背道而行、至場正門會集、一路檢擧察、無一倖免、該法至妙、說者此師團動之策、而成團驅、

觀衆擁擠鐵門爲毀

參觀人衆、午後一時、場內已告人滿、入場口之售票木房、高張客滿之紅紙條、一般持有入場劵之觀衆、繞行鐵絲網外、而不得其門而入之嘆、旁東鍵、鐵絲欄門、緊閉深之入場門外、聚集至五百人以上、奮向內推、欲闖入、頤鐵絲欄門、性竟彈簧、推送固力、反力亦强、幸場內有欲出者、數亦近百、乃向司閽之警士交涉得出、詎門甫啓、入者湧至、是見觀衆心理之熱烈、間有數處鐵絲欄門、已被擁擠至成彎勢矣、

◆河北足球中將梁銘昨宗同其未婚妻戴茉莉女士、閒話山海經、指手畫脚、綿綿不斷，見者莫不垂涎三尺云。

男籃球裁判員時間分配表

日期	時間	裁判員	檢察員	紀錄員及計時員
十日	下午二時	吳德懋	江良規	余肖祥 陳砳
十一日	上午九時	張彼得	張國勳	裘熙元 吳世傑
	下午一時	章文元	舒鴻	龔振寰 許肖傳
	下午三時	徐鎔	黃少良	陳砳 郭效浴
十二日	上午九時	徐汝康	佟復然	陸翔千 余肖祥
	下午一時	劉穡達	宋君復	龔振寰 許肖傳
	下午二時	黃少良	吳德懋	陳砳 郭效浴
十三日	上午九時	李友珍	劉穡達	裘熙元 吳世傑
	上午十時	佟復然	徐鎔	龔振寰 許肖傳
	下午一時	張國勳	徐汝康	陳砳 郭效浴
	下午二時	舒鴻	張彼得	陸翔千 余肖祥
十四日	上午九時	黃少良	章文元	龔振寰 許肖傳
	上午十時	張國勳	張彼得	裘熙元 吳世傑
	下午一時	佟復然	章文元	陸翔千 余肖祥
	下午二時	徐汝康	周家祺	龔振寰 許肖傳
十六日	上午九時	張國勳	佟復然	龔振寰 許肖傳
	上午十時	宋君復	黃少良	裘熙元 吳世傑
	下午一時	周家祺	張彼得	陸翔千 余肖祥
	下午二時	舒鴻	徐鎔	陳砳 郭效浴
十八日	下午 時	黃少良	張國勳	陳砳 郭效浴
	下午二時	宋君復	佟復然	裘熙元 吳世傑
十九日	下午一時	黃少良	張彼得	龔振寰 許肖傳
	下午一時	舒鴻	張國勳	陸翔千余肖祥 裘熙元吳世傑
廿日	上午十時	舒鴻	李友珍	龔振寰許肖傳 陳砳郭效浴

女籃球裁判員時間分配表

日期	時間	裁判員	檢察員	計錄員及計時員
十日	下午三時	宋君復	李友珍	吳世傑 裘熙元
十一日	上午十時	周家麒	張鋼濤	陸翔千 余肖祥
十二日	上午十時	舒鴻	周家祺	裘熙元 吳世傑
	下午二時	江良規	陸翔千	裘熙元 吳世傑
十三日	上午八時	宋君復	張鋼濤	陸翔千 余肖祥
	下午二時	李友珍	舒鴻	龔振寰 許肖傳
十四日	上午八時	張鋼濤	江良規	陳砳 郭效浴
十五日	下午二時	江良規	[illegible]	[illegible]
	上午十時	周家祺	張鋼濤	陸翔千 余肖祥
	下午一時	江良規	李友珍	裘熙元 吳世傑
	下午二時	宋君復	陸翔千	龔振寰 許肖傳
十七日	下午三時	舒鴻	宋君復	陳砳 郭效浴
	下午二時	宋君復	李友珍	陸翔千 余肖祥
	下午三時	舒鴻	江良規	裘熙元 吳世傑
十八日	上午十時	張鋼濤	周家祺	裘熙元 許肖傳
	下午四時	舒鴻	李友珍	陸翔千余肖祥 裘熙元吳世傑
十九日	下午二時	江良規	張鋼濤	陳砳 郭效浴

面友

白嫩去斑

若欲皮膚白嫩○第一要毛孔細小○第二要皮下色素不沉着○否則皮膚必定粗糙烏暗而有雀斑粉刺之患○「面友」係皮膚學專家之新發明○與衆不同○有確白嫩皮膚之奇效○搽後不必撲粉可以終日雪白粉嫩○不現油光○能在最短時期○將雀斑完全消滅。

◆各埠藥房商店襪廠均有出售 上海北京路三六六號百昌行總經理 購時認明「面友」二字庶不受欺

協興運動器具廠

歡迎全國運動會選手代表
會期內購買本廠出品一律優待廉價出售
本廠開設二十餘年爲中國最完備之
運動器具製造廠
廠址●上海法租界維爾蒙路樹德里七號　電話●八一四〇九號
分店　南京 杭州 石路二 板橋 [illegible] 二前 十五 四十 號四 號　外埠均有特約代理處
全運會場特設招待處於三十七號
敬請惠臨指教　詳細目錄承索即寄

順興公司 挽回利權 王正廷

床大王　順興公司 專製上等鋼床鐵床 售價非常便宜 地址愛多亞路廣西路東（邵詠南）

男排球初賽

河北勝青島　福建勝湖南

河北自南敗之後、實力減弱、稱雄華北、今春曾度遠征澳洲、竟以二比一敗於澳自海上人士昨得一睹其重複佈陣、中將張藻光加入任中將後、益有[illegible]之妙、

第一局　河北小劉子（未聽）男關、稱納連合進攻、記記見血、以十一比九取得第一局、推後、未貫力也、入後因輕敵之故、被青島得實施機會、幸謙馬德安、吳興兩將進兵、枚之多、始以二十一比十七、取中青島、

第二局　青勢大張、韓勝茂、輪實亮時有精彩表演、反觀河北隊則呈一盤散沙之狀、與全運之團結精神大相逕庭、上半局十一比六青勝、總結果二十一比十五、青島勝、

第三局　開始後實亮頻頻中心處、就地勝敗、力量十足、實女排球選手多人在看台上見氣勢不順乃大打其氣、吶喊喝采不絕口、兩勢始漸挽回上半局青以十一比十領先、下半局竟張藻光坐鎮中央接應得妙、太極圖混圓一氣青選手紹無不以十五比廿一敗下陣來、

第四局　不言可述、總而言之、不外來來往往而已、上半局、實以十一比七領先、下半局青一蹶莫展、束手數擒、實一帆風順、竟以廿一比十獲得第四局、十五日下午三時將與勁旅上海隊交鋒、上海隊中不乏健將、彼時兩人相見必定分外眼紅也、

河北　十一、五、十二、七 ｜ 廿一、廿一、十五、廿一　青島

福　建隊中有長人陳彥明、鄭[illegible]然爾勝、常鳴時、吳馬少松之搭檔表演尤善往好、二排右側常明相當能射擊、湘人抵敵不住、

第一局　以九比十二、十二比廿一大敗、

第二局　南方省之精彩表演、湘以八比十一領先上半時、下半局張子映多、陳鑄大氣、以十二比廿一再敗於閩、

第三局　閩林仁心發球、一帆風順、上半局以十一比五領先、下半局再接再厲、直殺得湘南花人仰馬翻、以六比廿一敗走香山慈幼院、

福建（廿一、廿一、廿一）｜（十二、十二、六）湖南

福建隊　馬少松 鄭龍翔 李廣祖 陳彥明 李寶生 林仁心 游[illegible] 陳學琛 楊天洒
湖南隊　[illegible]

補力多

上海九福公司　補力多　褚民誼題

純淨補力多　專治身體衰弱，代謝不良等症，男女老幼，人人宜服。
含幾怪補力多　專治肺癆，腸癆，童癆及一切頑固咳嗽痰吐濃痰等症。
含碘補力多　專治哮喘氣急，瘰癧，梅毒，動脈硬化，風濕等症。
含砒補力多　專治血虧，神經衰弱以及各種慢性皮膚病等症。
含規那補力多　專治營養不良，貧血胃呆，病後虛弱，容易疲勞等症。
上海白克路二百五十號　九福公司發行　各埠藥房大商舖均售

女籃初賽

福建勝湖南

昨日女子籃球有閩湘兩隊之初賽、閩於上半時中、祇以一分之差、敗於上海、兩隊實力之大相懸殊可知、以是總成一面倒之勢、結果二十比八、裁判宋君復、巡邊李友珍、

▲福建隊

職位	隊員	得分	犯規
左鋒	許心蓉	八	〇
左鋒	吳仙玉	二	〇
右鋒	吳燕然	一〇	〇
中鋒	林素卿	一〇	一
左衛	許寶珍	〇	二
右衛	林秀鑾	〇	一
右衛	黃佳英	〇	一
中衛	王雙遊	〇	一
總計		三〇	六

▲湖南隊

職位	隊員	得分	犯規
左鋒	王[illegible]	二	〇
右鋒	[illegible]	二	一
中鋒	[illegible]	四	二
左衛	[illegible]	〇	一
右衛	[illegible]	〇	三
中衛	[illegible]	〇	二
總計		八	九

上半時福建隊十四分湖南隊四分　下半時福建隊十六分湖南隊四分

男籃初賽

河南勝江西

昨日男籃球初賽豫贛之戰、兩隊技術都不足道、惟江西諸將技術尤劣、乃處處困下風、所賴扶高牢野網手韓嗣也、爭逐結果、豫以三十五比十四獲勝、裁判吳德懋、檢察江良規、

▲河南隊

職位	姓名	擲中	罰中	犯規	得分
右鋒	陳光麟	三	四	三	十
左鋒	野澂田	一	一	四	三
左鋒	何偶子	二	〇	一	四
中鋒	劉毅	五	四	二	十四
右衛	李恩滋	一	一	三	三
左衛	羅鳳友	〇	一	〇	一
總結		十二	十一	十三	卅五

▲江西隊

職位	姓名	擲中	罰中	犯規	得分
右鋒	李嶽龍	一	一	四	三
右鋒	史芬	〇	一	三	一
左鋒	王玉琨	〇	一	一	一
左鋒	張松孟	〇	一	三	一
中鋒	劉崇武	三	〇	一	六
右衛	危之駿	〇	〇	四	〇
右衛	張賀球	〇	〇	二	〇
左衛	孟廣信	〇	二	四	二
總結		四	六	廿二	十四

上半時河南隊十九分　江西隊七分　下半時河南隊十六分　江西隊七分

淋濁遺洩　訂愈後取費辦法

性病專家李[illegible]人[illegible]淋濁遺洩及陽萎丸炎（[illegible]）等症[illegible]、對於病家負相力求減輕。一切費用[illegible]貲凡[illegible]約費十元[illegible]元。必可根治全愈。[illegible]家有願保者可於病愈後[illegible]證明已[illegible]後給收診費。門診六角診時上午十時至下午七時。診所愛文義路麥特赫司脫路四維村五號（一路二路電車均直達）

人體美

（[illegible]）[illegible]上海[illegible]

各單位昨日得分

▼男田賽
湖北……七分
上海……七分
遼寧……四分
南京……三分
江西……一分

▼女田賽
上海……十九分
河北……二分
四川……一分

男網球

單打港勝晉　雙打湘勝皖

港	何家鑾	六一、六一	趙雲生　晉
港	徐培	六一、六一	趙大福　晉
湘	凌志揚 李世康	四六、六二、六一	湯鳳翠 朱瑞英　皖

女網球

粵勝鄂　滬勝蘇

▼均係單打

女子網球單打、共得四組、廣東對湖北、第一二兩組單打、雙方實力相衡、似相差太遠、楊渭清對袁德貞、首盤輕描淡寫、即以六比一佔先、次盤再賽、袁小姐立意反攻、以求平和局面、惟粵省之楊、上網功夫極好、屢屢捉準袁氏之平抽而急壓之、乃成不治之症、此盤順流而下、又以六對一而取得二對〇之全勝場面、至第二組陳香衛對盛興贊之戰、亦與前組大致雷同、首盤陳仕盛姑娘極力抵抗之下、左抽右送、得心應手、六比二之數目得來全不費功夫、第二盤、盛姑娘每況愈下、局勢至一瀉千里、無法挽回、乃又以〇對六失敗、第三四兩組、上海市茅魏二女將出馬、春風得意、笑逐顏開、茅[illegible]佔[illegible]便宜、[illegible]振[illegible]功、並無反手之力、兩盤消受一雙鴨蛋、[illegible]算精神不差、羅妙手本空、依然粉腮含笑、握手散場、末一組短脚虎魏麥谷與崔雙文後會對手、一短一長、末戰之前、人皆疑勝利將必屬於長者、詎天下事往往不從人所料、短者短小精悍、無孔不入、無縫不鑽、首盤崔氏尚做有拒抗、以六對二終場、次盤小魏越殺越勇、戰到好處、但見她柳眉倒豎、杏眼睜圓、賣一個破綻、獲得三局、此後即一帆風順、水到渠成、六對〇與茅氏同奏棠花之歌詠、

粵	楊渭清	六比二、六比一	袁德貞　鄂
粵	陳香衛	六比二、六比〇	盛興贊　鄂
滬	茅於文	六比〇、六比〇	[illegible]　蘇
滬	魏麥谷	六比二、六比〇	崔青　蘇

男鉛球名單

童森鴻（粵） 陳國鈞（黔） 周順生（滬） 安樂文（新） 田景堯（皖） 李鶴鳴（平） 謝全和（粵） 陳寶球（鄂） 王衡福（黃） 李作雲（平） 張儀春（京） 曹仲德（魯） 冷培基（贛） 張文成（青） 袁和（贛） 伍佩清（粵） 馬光麒（豫） 楊文炯（海） [illegible]

女跳遠名單

[illegible]

女低欄分組

第一組　胡淑芳（鄂） 張桂山（豫） 金萬樂（哈） 羅卞珠（閩） 湯杏仙（蘇） 趙竹菜（滬） 陳[illegible]（陝） 曾[illegible]（川）

第二組　李玉蘭（粵） 倪[illegible]秀（滬） 張鴻瀛（魯） 曹慎華（粵） 欒劍雲（黃） 王[illegible]（哈） 蔣[illegible]（豫） 李[illegible]（川）

第三組　聶其拿（黃） 錢[illegible]（魯） 陳[illegible]（豫） 徐[illegible]（京） 陳白琴（滬） 徐鳳英（粵） 方[illegible]（平）

第四組　高[illegible]（蘇） 李[illegible]玉（粵） 許[illegible]（豫） 羅[illegible]（魯） 徐[illegible]（青） 蘇[illegible]（滬） 李玉蘭（哈）

潤面佳劑 美容極品

一品香雪花霜　五洲美容霜

均係用最新科學方法配製・藥力能深入腠理・促進面部新陳代謝機能・根本消除斑點晦氣粗糙等患・逐漸變為細嫩・非僅潔白滋潤已也・

五洲藥房發行　各分店支店均售

黑甜夢穩

順興鋼鐵床公司　林康侯題

床大王　順興公司 專製上等鋼床鐵床 售價非常便宜 地址愛多亞路廣西路東（邵詠南）

國聯大會判決書通過
奧匈兩國表示異議　瑞士代表提出保留

對意實施制裁

日內瓦十日路透電、今日上午十時四十五分國聯大會重開會議、主席皮尼士博士於意總代表阿洛錫滔滔發言熱烈辯護意國態度之後、宣布行政院申責意國之報告書、除奧匈兩國表示異議外、已經衆贊同、對於國聯最後申責意國爲破壞盟約者、緘默不發一言、阿洛錫演說中責意人往意之言、謂國聯於中日爭案曾拖延至十七個月之久、於大廈谷爭案曾拖延至兩年之久、國聯對於中日之爭與玻巴之爭、並未援用制裁、意國民衆殊不解國聯爲何以不同之待遇施諸意國、意國之所爲、實符合國聯盟約與國際義務、

沉寂數秒鐘

阿洛錫致詞畢、皮尼士起曰、「如無其他代表願意發言、則余當以緘默爲行政院之決議表示同意」、於是沉寂數秒鐘、主席又莊嚴發言曰、「判決書已通過矣」、繼乃作總討論、有法總理賴伐爾與英不[illegible]國聯之[illegible]實務云、

法 總理賴伐爾[illegible]之演說、[illegible]法國願履行其義務、且不能人不能侵犯盟約、且不能容人破壞之、惟吾人同時並以爲吾人之施行盟約法律、志在覓求温和之解决云、

英 不管部閣員艾登宣稱、今必須取迅速之行動、英政府將充分實行其責、吾人之計議應盡之任務、實抱至深之憾云、

瑞士 代表摩萊宣布、瑞士不願背棄與國聯其他各國之團結、並提出反對軍事制裁之保留、於是

海地 代表尼摩爾斯將軍出人不意、一躍而起、宣布海地黑共和國準備充分盡其責任、墨西哥代表戈美士繼起宣布墨西哥決不規避其應盡之義務、最後

蘇俄 代表波丹金起稱、蘇俄願盡責至於充分、會員之一旣違背盟約第十二條之規定、無端用兵、諸會員責當以聯合之行動應付之云、大會於是乃宣告延會至下午四時三十分、續作總討論、預料屆時阿爾巴尼亞代表將提出保留、

北路意軍左翼續佔一山頭
阿京外僑絡續出境　阿軍不久大舉反攻

◎羅馬十日哈瓦斯社電、人民報載稱、意軍頃在前線左翼、佔領愛達加哈慕斯山、Edugahamus

東菲意軍病死一萬二千
患病者不可勝計　缺乏肉類有餓死可能

◎巴黎九日國民社電、此間今日消息、意國遠征東菲之意軍、據法人報告、迄於今日之結果、已病死一萬二千人、意軍染熱帶各病、運返意國、業經通過蘇彝士運河者、已有萬人、倘有二千則在國內營中、已染疾病、現在意國屬地中、患病等疾者不可勝計、惟若以意軍在菲之總數二十萬人計之、則成績尚稱不惡、因此等軍人皆屬北意人民、不慣苦熱者也、據稱法國在菲專家、相信意軍頗有缺乏肉類、漸漸餓死之可能、故意國高級將領、對於此點、亦非常焦慮、據稱曾向意相墨索里尼表示、倘國聯施行緩和之制裁、倘能斷絕冷藏肉類之供給、即可制意軍之死命、現在倫敦消息、英國實使制裁之第一步行動、即爲查封冷藏運船、一般人對之皆大爲注意云、

◎馬爾泰島凡立泰十日國民社電、赴阿醫學探險隊領袖普洛臘克伯爵、今日向美聯社稱、意軍之死者及病危者已有二千人、一部分已移登醫院運船、其餘仍在意屬愛立特利、彼且目睹馬薩華地方之意軍、每日平均死者有四十人云、

夜襲 阿方部落戰士數百人、曾夜襲意軍所佔之阿杜亞、阿蒂格拉德兩城、戰士全身赤裸、以防飛機瞭見、阿善鎮（Hauzien）現爲阿軍進攻之目的地、至於意軍司令部、現正忙於辦理意軍所佔各城之接濟事宜云、

東菲前線暫趨沉寂

◎羅馬十日哈瓦斯社電、前傳阿比西尼亞北部要隘阿克遜城（Oksum）、已爲意軍佔領、此間半官方面未能加以徵實、但謂該城之陷落、已爲指顧間事、同時外間傳聞阿軍已將阿杜亞城奪回云云、則經此間加以否認、查意國軍事外交行動、現正雙管齊下、一面在軍事方面加緊進行、俾使國聯會不得不承認該國在阿比西尼亞之權利、一面則仍準備與英法兩國以一九〇六年三國條約爲基礎、進行談判、覓求解決

此外 自阿國政府通知意國駐阿公使范內立即離境後、意國政府當即訓令該使、准其歸國、范西茲已定於今晨由阿京啓程、意國人士以爲斷絕兩國外交關係之舉、係由阿國首先發動、至意國飛機轟炸阿京一層、該地各外國公使館、雖均引以爲憂、但屆時意機或將採取一切方法、如利用發光信號、以免殃及各該使館云、

談判 羅馬十日路透社電、據消息靈通方面宣稱、意國一俟在東非奪獲之陣地佈防鞏固後、即將繼續進攻、目前戰事之停頓、並非停戰從事談判之意、然意國現仍希望與英法談判云、據官方文告稱、意政府已准駐阿意使文西撤離阿京、大約意使今日即將起程、

意對軍事外交雙管齊下
阿克森失陷說未證實
北路趕佈防禦・一面希望談判

後方 東菲洲阿斯瑪拉城九日哈瓦斯社電、此間意軍現正從事後方防禦及接濟事宜、繼續偵察機及轟炸機多架、繼續飛往阿蒂格拉德及瑪加勒城、據意軍當局判斷、阿方不敢向意軍作正式反攻、僅向意軍後衛、作繼續不絕之游擊戰而已、

十八個月

倫敦九日哈瓦斯社電、此間軍事專家估計、在明年東非多雨季節開始以前、意軍未必能完全征服阿國領土、按照意相墨索里尼所定軍事計劃、至少須歷十八個月、始克完全佔領阿國、但中間倘遇雨季、戰事勢必停頓、且各國一旦實施經濟制裁、必使墨索里尼受嚴重之障礙、因此墨索里尼於未竟全功之前、竟被迫停止戰爭亦未可知

葉蓬免職陳沈繼任

◎漢口十日電、警備司令兼警備旅長葉蓬免職、遺缺由第一軍軍長陳繼承副旅長沈澄繼任、

上海各界慶祝國慶

昨日爲民國二十四年雙十節國慶紀念、市黨部召集各界代表、在民教館舉行慶祝大會、兩路及海員黨部、亦均開會慶祝、全市各機關團體學校工廠商店、均懸旗休業誌慶、因適逢第六屆全運會在滬開幕、益增熱鬧、華租當局、臨時加派軍警嚴密戒備、秩序安謐、

青雲路之火警

閘北青雲路二百六十四號江北人[illegible]所開之大餅店、於昨晨二時半忽然起火、[illegible]

四盜圖刧被擒

[illegible]

常熟失書案
錢祭均無罪

常熟訊、[illegible]

甬穿汽車路
福明站盜刧

[illegible]

閘北柴爿店起火延燒

閘北交通路九九三號無錫人吳阿根（三十三歲）所開、昨晚十一時三十分、突然起火、頓時延燒、不可收拾、殃及左鄰九九一號及右鄰九九五號兩住戶、救火會聞警、立即驅車前往施救、約半小時撲滅、結果焚燬該三號平房三間、幸未傷人、至其起火原因、據云打翻煤油燈所致、火頭吳阿根當由警士帶入新閘公安分局訊究。

逃荒來滬
九齡童子慘死輪下

安徽婦人朱姚氏、日前攜九歲子和祥由原籍逃荒來滬、昨日上午六時三十分、隨母在南市外馬路行走、至毛家弄口、和祥突然由西往東、擬穿過馬路、其時適有二路十八號電車由南向北疾駛而來、司機者一時不及煞車、致將和祥撞倒地上、頭破血流、腦漿迸裂、當場身死、附近崗警聞悉趕至、即將司機人李福根帶入該管十六舖公安分局訊辦、

草莽中駭人事
蛇與虎鬭　虎死蟒傷

[illegible]

串賣少女掉包騙欵
兩犯在逃兩犯候判

[illegible]

歐洲各國現金仍滾滾流入
華爾街對美通貨膨脹焦慮益形嚴重

◎紐約九日國民社電、華爾街對於美國通貨膨脹之焦慮、今日益形嚴重、因現金自歐洲各國滾滾流入、迄無稍衰之象云、

昨日江灣賽馬成績

第一次（九法郎）[illegible]
（一）[illegible]Gold Cup　（二）[illegible]Paddy Boy　（三）[illegible]Cheerful King　（四）[illegible]Tiny Osprey　（五）[illegible]Long Life

第二次（法郎）[illegible]
（一）[illegible]High Spirit　（二）[illegible]Value Tonia　（三）[illegible]Winner　（四）[illegible]Merry Force

第三次（一哩）本年新馬賽共十匹馬起步
（一）[illegible]Gold Unit　（二）拉孩拿Rhino　（三）[illegible]Grey Snake　（四）[illegible]White Sphinx　（五）反楽司弗令Fairy Starling

第四次（四分之一哩）[illegible]
（一）[illegible]Tan Hua　（二）[illegible]Bolero　（三）[illegible]Cavalcade　（四）[illegible]Noble　（五）[illegible]First Trial

第五次（一哩四分之一）老馬平力賽共九匹馬起步
（一）[illegible]The mars　（二）[illegible]Canary　（三）[illegible]Deportment　（四）[illegible]The Big Trial　（五）[illegible]Fresh Courage

第六次（九法郎）本年新搖賽馬平力賽共[illegible]

第七次（[illegible]）[illegible]
（一）[illegible]Gold medal　（二）[illegible]Tournament　（三）[illegible]Tiny Rapid　（四）[illegible]Avius　（五）[illegible]Goodbye Eve

第八次（一哩四分之三）本年新馬平力賽[illegible]
（一）[illegible]Fairy Lee　（二）[illegible]Fairy whip poor will　（三）[illegible]Receivership　（四）[illegible]Gold Idol　（五）[illegible]Charming Swallow

第九次（四分之一哩）本年新馬賽[illegible]
（一）[illegible]Joint Adventure　（二）[illegible]Pieno　（三）[illegible]Changsha　（四）[illegible]Tiny Knight　（五）[illegible]Heureux ami

第十次（十一法郎）[illegible]老馬賽[illegible]
（一）[illegible]Record mark　（二）[illegible]Graceful Sun　（三）[illegible]White Emperor　（四）[illegible]Merry Vie　（五）[illegible]Sweetwater

演劇助振今晚節目
梅蘭芳演鳳還巢

上海各省水災義振會籌備[illegible]

中華書局聘請
賀民宜女士播音

上海中華書局[illegible]

各界雜訊

▼三星化粧品[illegible]
▼四本西遊記公演[illegible]
▼鴻運[illegible]
▼利華[illegible]
▼汗血月刊　第六卷第一號[illegible]
▼青年生活半月刊[illegible]
▼「獨立漫畫」二期[illegible]
▼新中美容院[illegible]
▼海燕[illegible]
▼「大上海人」[illegible]
▼次的科學化[illegible]
▼全國農業書院[illegible]
▼沙樂美出版[illegible]
▼虹口平民[illegible]

今晨國外商電

▲紐約市場十日電訊

	前日收	十日開	十時十五分	十時三十分	十時四十五分	十一時
十二月期美棉	一〇·九六	一〇·九六	一〇·九八	一〇·九六	一〇·九六	一〇·九四
十二月期美銀	六六·六〇	六六·三〇	[illegible]	[illegible]	[illegible]	[illegible]
十一月橡皮	一二·四〇	一二·四五	一二·五一	一二·五一	一二·五一	一二·五一
十二月期麥	一〇四·五	[illegible]	[illegible]	一〇五·五	[illegible]	[illegible]
美對英匯價	四元九角七五	四元九角六二五	四元九角二五	四元九角一二五	四元九角一二五	四元九角二五

▲倫敦市場十日電訊

	前日收	上午十時	十一時	十二時	下午一時	二時
英對美匯價	四元九角七					四元九角三一二五
倫敦金市	五					
倫敦大條近期	七·四四					
倫敦大條遠期	廿九便士	廿九便士一		二九便士		
十一月期倫敦錫	七七·五	七七·五	七鎊一先令九便			七·四四一
十月期倫敦棉	六先令七五	（勿動）				
二三十五	六·二二五		六·二二五	六·〇六		

巴黎舞廳　明日開幕　詳細請閱明日本報

唐拾義久咳丸　◆功用說明◆　每瓶一元二角　世界各埠均有出售　上海[illegible]唐拾義父子大藥房發行

哈蘭士　對症藥　六零六
內服聖藥　清血液　消毒損　治梅毒　世無匹
外搽藥膏　收瘡口　生新肌　風皮病　搽即愈
上海太和大藥房總發行
各埠藥房均有出售

黃益壽醫師　專割包皮過長
事實證明　包皮過長之害

修不傷貨　順興公司　褚民誼題

床大王　順興公司　專製鋼床　售價便宜　地址上海愛多亞路東首

Diane　優待運動選手　專售名廠獵槍獵彈　經售歐美運動器具　英商鴻發有限公司　南京路三二八號　電話一六八七八

中央信託公司　資本實收三百萬元　公積存積四十八萬元
信託部　銀行部　儲蓄部　保險部　證券部　保管庫　倉
總公司上海北京路二七〇號　虹口辦事處北四川路八六〇號　西門辦事處中華路一五五六號　西區辦事處靜安寺路一一七〇號　漢口分公司漢口江漢路一一一號

敬告全國運動員　粵港滬梁財信養元堂

醫腦病古方　遺洩古方

新雅粵菜館　要食好菜還是新雅　馳名中外粵菜專家
總店南京路貴西路西首電話九〇〇八〇　支店北四川路虬江路角電話四五九九九

招商局船期
江華　[illegible]十月十一日星期五開往漢口及沿江各埠
江靖　[illegible]十月十三日星期日開往漢口及沿江各埠
新江天　[illegible]十月十二日星期六下午五時開往寧波
海晏　[illegible]十月十六日星期三開往福州
泰順　[illegible]十月十三日星期日午開往威海衛煙台天津
海亨　[illegible]十月十一日星期五晚開往汕頭香港廣州
海利　[illegible]十月十三日星期日午開往汕頭香港廣州
新瑞　[illegible]十月十五日星期二午開往海州
建國　[illegible]十月十四日星期一開往漢口及各埠

右軍千文集聯 每冊五角 上海中正書局有售

保衛爾 神效牛肉汁
鮮美可口 開胃補神 經濟便利
運動競賽須具健全之精神 最後勝負專賴強壯的體魄 君欲在體育界稱霸 請常服強身壯力之
各大公司洋貨食物店均有出售
BOVRIL FOR ATHLETES

這位女士寫字真稱心
因為她用的是：
美國標準自來水金筆
為要書寫便利而購用自來水筆但市上所售各國出品其價非常昂貴在此市面不景氣中購置極感困難本行有鑒於斯特由美國運到品高價廉堅固耐用吸水力強書寫流利的「標準金筆」售價之廉出乎意外品質之高定能使君滿意
甲種每枝貳元 加贈活動鉛筆一枝 乙種每枝壹元
外埠函購另加寄費弍角郵票十足通用
中國總經理 上海賽遜洋行
上海法租界太平橋三德坊內八號電話八四三六四

白雪
質細香清 色白如玉 數之丰神秀逸 宜喜宜嗔 有瀟灑出塵之風致
上海永和實業公司出品
發行所門市部 上海老北門江西路五馬路口
注意
凡購用白雪 有得現金二千五百元之希望
每瓶瓶蓋中附贈兌換券瓶瓶有贈人人可得決無落空至少限度亦能得錦織牙膏或錦綫香皂（每瓶附詳章）
各地有售

第一屆全運短跑冠軍 章憲章在滬

▼……現任造幣副廠長

芳年四十六歲

章憲章（敬周）現任本埠中央造幣廠副廠長、宣統二年、代表上海區出席南京第一屆全國運動會、以一十五秒之成績、奪得二百二十碼短跑冠軍、又與黃瀛香四人奪得八百八十碼接力賽冠軍、（章為個中台柱）又代表約翰大學獲得百碼、百二十碼、及八百八十碼接力賽跑冠軍、該屆結計總分、上海區及聖約翰大學（學校組）均為第一、章氏之力居多、民國二年、章氏代表我國出席菲列賓第一屆遠東運動會、獲一百二十碼低欄亞軍、今章氏已四十六歲、公務餘暇、猶致力於

第一屆全運會短跑冠軍章憲章（敬周）（惲伯棠攝）

滿山紅 恨吾 （二五四）

前情縮記

第十回 懷疲石郊中途遭暴劫 兩身佛寺中夜動悲聲

好容易車子駛到黃村附近，王大見前面有一群人圍看，便把鞭子一舉，騾子直衝過去，對嘯梧道：「大概那邊便是吧！」嘯梧望見斜坡也聚着一群人，心裏愈發着忙。王大把車子駛到坡旁，看着窄窄斜坡，實在駛不下去，便向嘯梧說道：「曾先生咱們走下去！」嘯梧一聽這話，由坡上直奔下去，王大也跟着下來，大聲喊道：「各位讓一讓，給我們看一看，我們是來認的。」那眾人聽這話，果然閃出一條路，讓王大和嘯梧進去，王大闖進群中，俯身下去喊道：「怎麼爬在地上呀？」內中有一個多嘴便道：「你不看上面有血嗎？中了槍！」嘯梧一看黑色呢外套，和靈犀穿的一樣，又聽說中了槍，心裏更是着慌，急得幾乎要哭出聲來，再一細辨頭上邊的旋螺蚊的頭髮，微帶黃色，和靈犀黑亮的頭髮，有點不像，底下一雙腳，穿着高跟皮鞋，記得靈犀自居喪以來，便穿白帆布鞋，昨日來的時候，並沒換鞋，這一雙鞋看是不對，王大見嘯梧兩目老注視女人，直挺挺站着，一句話也不說，便喊道：「曾先生對不對？你過來，她的臉就在爬土上，由這邊可以看得見的！再認一認！」嘯梧此時已看出十有八九，不是靈犀，便走過去，蹲在地下，再細細向臉部一看，確不像靈犀，不由噓了一口氣。王大問道：「怎麼樣？」嘯梧搖頭道：「不對！不對！」王大由地上直跳起來道：「那就好了！不是可糟糕，那末這個又是誰的女兒呢！怎麼會死在這裏。」旁邊有一個鄉人說道：「今天天色剛亮的時候，由東邊來了一輛汽車，到這裏停下，由兩個馬弁扶下來一位女太太，一路哭叫了下來，打了兩槍，死在這裏的。汽車便開走了！」嘯梧一聽這話，便把王大一拉道：「我們別躭擱，還是趕快到警署聽信吧！」王大道：「對了！對了！」和嘯梧一同走下土坡，一直奔到警署，由嘯梧進去一問，仍是由昨晚上那個巡官出來道：「你留下車號，一個是城內的，一個是這裏郊外，警裏已經派員去車廠查問去了，你且回去聽信吧！」

廣東美人魚楊秀瓊

券

遺失支票聲明作廢

足球初賽二場

各項運動、今餘年如一日、……

上海前途未容樂觀

均一面倒……比數很大

滬勝閩 八……二

吾人對於閩省之勇悍善戰、不屈不撓之精神、應予以非常之敬佩、激戰九十分鐘、可謂無一時一刻不在驚濤駭浪之中、使上海隊用全力與之作戰、前半時雖以四對一獲得上風、然以表演方面論、依然以福建受人激賞、人心之反常、而助弱抑強之心理、亦於此可見一斑、閩隊之守門身手矯健、邵為罕覯之佳材、以戴・孫・李三枝機關槍、端正掃射、當可謂無門不破、無堅不開、庸知此公竟能應付裕如、毫無驚慌態度、在可能之範圍中、必安然救出、無怪而看台觀衆、均向彼拍手報彩、而後衛蔡楊二將、亦老練鎮靜、前半時演出甚好、幾使上海隊無問鼎之餘地、中衛線稍弱、前鋒進攻時、不能一致前進、亦屬大疵、奇能假以時日、教以準繩、不難成功動旅矣、

奮螳肩當車

開球之後、上海隊在福建再度頑抗之後、遂引起前鋒五虎之怒火、聯絡進攻、再接再厲、鍾勇森東郊放馬、秋毫無犯、眼看將到底線、楊元玖氣

將虎醫傷手

…森退休、賈幼良陳鎮祥入陣、老馮調回後方、與江善敬搭擋固守、閩人遂有滿途荊棘之嘆、然閩軍知進攻無效、中衛線不肯輕……

適合新生活標準滬上最完美公寓
歡迎全運大會裁判團華僑觀光團
德鄰公寓
小住包月任客自便
地址 北四川路崇明路即郵政總局北首
電話 四一二三七七轉接各部

國產精良 順興公司 虞和德題
順興專製銅床價廉便利 廣西上鐵床常地址亞非路東（邵詠南）
床大王

港粵滬
安樂園
糖果餅乾大減價
由雙十節起至廿五日止
北四川路海寧路口 電話：四五五五六
江灣運動場內五十五號特設臨時商店

浙勝湘 十三……〇

足球第一場、為浙江對湖南、浙隊聯絡・射門、均較湘省為佳、故開賽九分之後、議者皆料浙勝無疑、蓋棋高一着、倘見縛手縛腳、何況浙之勝湘、不祇一籌乎、但湘人無長力、下半時、驅至門戶洞開、浙軍時能長驅直入、橫行無忌、於是獲球乃如探囊取物矣、然則湘省雖負、具有抵抗到底之精神、不以負球太多而氣餒、此武藝不敵、無可奈何之事、豈戰之罪、

西子勝湘江

聯絡純熟奔跑快速

裁判員張樂、鳴笛啓戰、往來數十合、浙江操刀直入、聲勢虎虎、林堅學本屬白門豪傑、旋以轉入杭垣航空、浙隊遂得一員光頭猛將、十一分時、此公深入不毛、陳倉暗渡、藍田得一個隙縫、拔腿叩門、首開紀錄、不旋踵、浙中堅因補前鋒之不足、解送糧草、不料竟解入敵人大營、成二對〇比……

國貨雙錢牌車胎
註冊商標
事實證明十分可靠
雙錢牌國貨車胎堅牢耐用 業經各公路局長途汽車公司及大規模出租汽車公司連續大量採用其服務成績之優異事實上已有確切之證明自屬十分可靠
雙錢牌各種汽車胎人力車胎腳踏車胎無不俱備
大中華橡膠廠股份有限公司

潤面佳劑 美容極品
一品香 五洲美容霜 雪花霜
均係用最新科學方法配製・藥力能深入腠理・促進面部新陳代謝機能・根本消除斑點晦氣粗糙等患・逐漸變為細嫩・非僅潔白滋潤已也・
五洲藥房發行 各分支店均售

敬告全國運動員
全新結婚禮服出租
上海洋服公司
粵港滬梁財作養元堂

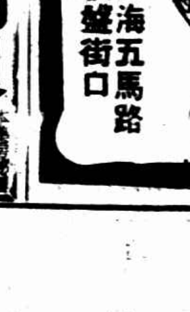
金華自來水筆公司
優待全運選手憑證八折
凡佩帶各省市學校及運動機關證章者・選購各種自來水筆・一律照原價八折・以示優待・
（十月十日起二十日止）
上海五馬路棋盤街口

五洲乳白魚肝油
味美無腥
維他命甲及維他命丁・兩種生活要素・滋補人身功效至著・五洲乳白魚肝油含有上列二種要素・所以滋補效力偉大・迥非一般普通魚肝油所能望其項背・
五洲大藥房發行

欲促進事業消除麻煩

請「購備 華文打字機」

本機優點
構造堅固式樣新穎字用銅製筆劃秀麗清晰易讀

各界
欲求公文書簡正確明瞭
欲求事務迅速文件整齊
欲求存留底稿以便校正
欲求謄寫迅速節省費用
欲求宣傳敏捷推廣銷路
欲達此目的不可不用

華文打字機

印有樣本承索即寄

上海廣東路一七〇號

大普公司

電話 一六五五二

營業科目
華文打字機
事務所用品
萬能鑄字機
集合鋼模
各種印刷機
各種製版用品
各種印刷材料
捲筒印報機

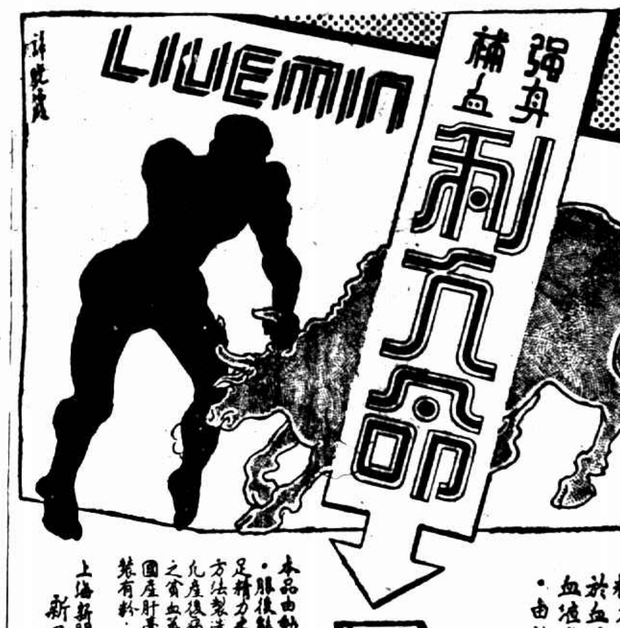

精力之產生·由於血液之充足·血液產生之根源·由於肝臟·

本品由動物肝臟內提出之精英·服後能使生血液之產生·補足精力之不足·根據最新科學方法製造·故凡屬神經衰弱·貧血萎黃·產後病後或烟後大量出血後之貧血萎黃·用「利九命」國產肝膏治療·最為有效·包裝有粉、片、注射液三種·

上海新閘路一千零八十五號 新亞藥廠製造

商務印書館本週新書一覽

日期	書名	著譯者	定價
十月七日	鐵路貨運業務（大學叢書）	沈奏廷著	精裝二元五角
	鄉村巡迴文庫經營法（師範小叢書）	趙建助編	一角五分
十月八日	化石人類學（自然科學小叢書）	鳥居龍藏著 張資平譯	五冊一元七角
	舊石器時代之藝術	裴文中著	二角五分
十月九日	行政法總論（大學叢書）	范揚著	精裝二元五角
	考古發掘方法論	Wolley著 胡肇椿譯	三角
十月十日	本日國慶紀念	本館休業一天	新書停出
十月十一日	中國郵政（大學叢書）上卷	張樑任著	精裝二元 平裝一元三角
	史通通釋（國學基本叢書）	清浦起龍著	六角
	該撒大將（世界文學名著）	W. Shakespeare著 [illegible]譯	五角
十月十二日	大氣溫度（自然小叢書）	[illegible]著 沈[illegible]譯	二角
	發生學（科學叢書）	八田三郎著 潘錫九譯	二角五分
	細菌之變異及菌解素	小林六造著 [illegible]譯	三角

通信現購
各書出版本館均可通信現購 收郵寄費不另加 各地中國銀行 交通銀行 浙江興業銀行 上海銀行 金城銀行 江蘇省農民銀行 國貨銀行 內地行所 購書者并免收滙費

751

男排球初賽

浙江勝江西二一比〇

具人老四大逞威風

浙 有長人張錫祜、乃大會總裁判天津南開大學校長張伯苓之四少爺、人稱「老四」此人身高七尺、稱得起是參加本屆大會運動員中身量最長的一個、餘如陳榮麟、趙崇祜、任均輝等亦皆非池中物、江西隊技術生疏、對於排球之基本技能遞球、劈壓等皆欠功夫、宜乎能成一面倒之勢也、

第一局 [illegible]

第二局 [illegible]

第三局 [illegible]

浙江隊十五日將與今日河南香港兩隊中之勝者遇[illegible]

浙江		江西
廿一	—	四
廿一	—	十三
廿一	—	七

女排球初賽

河北勝福建

兩軍確有一番酣戰

河北隊為去歲國慶日天津舉行之十八屆華北運動會之錦標隊、蓋北方之強也、隊員多健壯善戰、福建隊中則皆苗條淑女、以體力言、固略遜一籌也、

第一局 大戰開場、兩隊各有歡呼人員在場打氣、雙方情緒更形熱烈、[illegible]翼有王淑貞、順眼、鮑的了得、而閩洪白玉、邵贊輝之守門亦頗可觀、於是一來一往、頗有變化、上半局為十一比七、[illegible]閩隊招架不住、以十比廿一拜倒裙下、

第二局 戰情異烈、河雖有王陸之攻、然對閩人之團結一致、死死相拚、亦頗有些勿消受之感、兩方各不相讓、[illegible]直弄到廿二比廿一方才清楚、結果一比一、秋色平分、

第三局 上半局競爭仍烈、一球之爭、常需難解難分、結果當以十一比九領先、下半局閩漸不支、冀以廿一比十五又勝、[illegible]

第四局 兩隊陣中皆多失誤、故一攻呼一之聲不絕於耳、觀眾興趣因而大增、上半局十一比七、閩領先、結果廿一比廿、閩勝、

第五局 勝負關頭、在此一戰、故十八位女將各得患失之心更盛、外加上閩女指揮在場外不住的指導、[illegible]結果、冀以十一比七、廿一比十六、奪得次賽權、十六日將與今日北平南京兩隊中之優勝者對壘、

河北		福建
廿一	—	十
廿一	—	廿三
廿一	—	十五
廿	—	廿二
廿一	—	十六

九福乳白魚肝油

營養最富 世界獨一

功效 [illegible]

男女老幼均宜常服

上海白克路 九福公司總發行

各埠各大藥房以及各大百貨公司均有出售

足球初賽

（本文緊接第九版）

……數、湘師反攻甚烈、均以差之毫釐、而失之千里、張明生得勢乘風、先後連進二球、林中軍助紂為虐、以五比〇而佔絕對優勢、不一會、張生再跳粉牆、折得崔家之桂、

十三隻鴨

◇……實力不濟非戰之罪……◇

休息後、互調防地、浙軍攻勢未減、湖南人竭力防守、十五分鐘內、未露差池、中路林家兒郎、聲勢赫赫、如天際神龍、稍縱即逝、得許雪雷之助、對門怒搗、李震宇措手不及、又失一球、王應波眼見各弟兄均告得手、未免眼熱、得一個破綻、也得一球、八對〇之後、湖南愈見不濟、為浙人生吞活剝、又擁進一球、成九與〇、藍田意猶未足、二度種玉藍田、得來甚易、林堅學再加一隻、湘省禍猶不止、更被罰了一隻十二碼、總計負球十三隻、不折不扣、

浙江隊 [illegible]

馬勝遼

九……一

馬來亞對遼寧之戰、結果、雖亦如前戰之一面倒、唯精神方面似不圓洽、遼隊被罰十二碼之後、空氣頗不和緩、任完畢前十七分、裁判又令遼隊于保康離場、形勢益不妙、幸遼主將譚福楨、頗知服從真義、竭力勸勉各隊員、耐心作戰、勝負非所計、始化干戈為玉帛、和平以終場、結果、為九對一、馬來勝、

開場十二碼

◇……◇

遼寧隊守門楊春華、當漂亮、接高球是其拿手好戲、開球後、馬來以迅雷不及掩耳之手段、五路分兵、謝慶福投石問路、楊門神謝客、關信德再來怒射、守門拍出不遠、謝中鋒趕上疾射、詎料此球必進、庸知楊門神的確厲害、撲地救出、彩聲四起、馬來雄心不死、再度來攻、張學堯在罰球區內犯規、十二碼判定、謝慶福主罰、一踢未進、裁判呂葛馥以守門舉動太早、執行重罰、卒被老謝送入網心、杜亞池乘勝後餘威再來一個、尹金振不辱使命、更上一層、關老爺（信德）低射、一氣呵成、連得五球、遼將于保康怒髮沖冠、當門一射、扳轉一城、

結果九對一

◇……遼兵無心作戰慘敗……◇

飲茶抹汗、小休片晌後、引兵再戰、不分勝負、將近三十分鐘、中軍謝慶福、帶球直入、其快如風、譚福楨、關沉沒、王長穎預備不及、竟為彼送入大門、此後謝慶福得球盤進、遼後衛指其越位、不來搶、謝未聞笛制止、遂盤入門中、呂葛馥認為有效、遼兵大憤、于保康語侵法官、遂請君出場、譚福楨等見形勢嚴重、力勸忍耐、以重運動員應有之精神、共事始寢、勉強續戰、遼兵無心於勝負、乃以九對一失敗、

芳名

馬來亞 [illegible]

遼寧隊 [illegible]

券 人體美 [illegible]

協興運動器具廠

歡迎全國運動會選手代表
會期內購買本廠出品一律優待廉價出售
本廠開設二十餘年為中國最完備之

運動器具製造廠

廠址●上海法租界維爾蒙路德樹里七號 電話●八一四〇九號
分店 南京 杭州 蚌埠 …… 外埠均有特約代理處
全運會場特設招待處於三十七號
敬請惠臨指教 詳細目錄承索即寄

見聞雜記

▼上海對福建足球、上半時屢攻不克、僅以四比二佔先、觀眾見福建反攻時、多歡呼助之、此殆同情於弱者之心理、

▼給獎要人甚多、男子百公尺為教部王部長、鐵球為交部朱部長、女五十米為王正廷、

▼傳金城在初次複三賽殆至決賽、力折老劉、光芒萬丈、老劉擒獲、空氣緊張萬分、藍青官話播音仁兄亦報告云「百米決賽就開始了！」可見心內亦在緊張、

尖事三則

▼百米·中欄·及女五十米昨日次複決三場、須刀劈三關、運動員多有未用中餚者、

▼[illegible]

▼[illegible]

不可一日無此君

老牌紅衣女小呂宋雪茄

氣味香純和潤醒腦為「工作」「應酬」中必須之品

一經試吸大有「不可一日無此君」之讚歎

上海交通路荷蘭煙公司經理 各烟紙店均有發售

每包大洋一角 分十枝六枝四枝三種

歡迎外埠代理章程函索即奉

河東獅吼

何以有此女人蒙被此名？君必曰「這當然是因為她們脾氣壞的原故」不錯但是何以她們的脾氣壞而其姊妹行有的覺和易如仙人呢？須知脾氣不佳每為便秘之結果蓋便秘斯肝旺肝旺斯怒多矣所需以清腸胃平肝火使性情和易眼目有神顏容清爽口氣芬芳身體健康者往往只須間嘗一服清導丸足矣

湖北汪家營中街潘季川君來書云「家慈前患便秘煩躁易怒胃呆體弱頭痛時侵今春試服韋廉士紅色清導丸諸症悉愈性情較好體氣亦健矣」

清導丸係純用植物質製成之安全可靠通便靈藥統治男女便秘胃呆肝火膽寒頭暈氣眼神疲易躁等症

各藥房皆有出售或逕向上海江西路四五一號韋廉士醫生藥局購買每瓶七角六瓶三元五角郵力在內

胡適博士題字

新亞酒店的成功使我們深信我們中國民族不是不能過整齊清潔的生活
民國廿四年九月 胡適

滬上唯一大旅館

新亞大酒店

中西酒菜 專聘名廚 衛生精美
結婚禮堂 堂皇華麗 可坐千人 舉行婚禮 及禮宴 會筵 極為妥善

地址 上海北四川路郵政總局左鄰

Veramon
Schering

凡拉蒙

立止一切疼痛

疼痛發作時，無論老少，均宜購服凡拉蒙・各大藥房均有出售

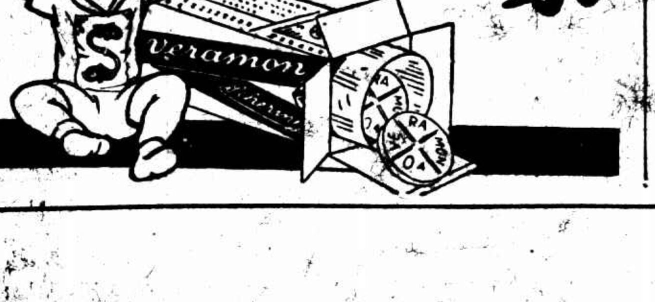

哈蘭士 對症藥 梅毒

六零六

內服聖藥 清血液 消瘰積 治梅毒 世無匹

外搽藥膏 收瘡口 生新肌 凡皮病 搽即愈

上海太和大藥房總發行

各埠藥房均有出售